

MUNICIPIUL BUCUREȘTI
CONSILIUL LOCAL AL SECTORULUI 1

HOTĂRÂRE

privind aprobarea reorganizării unor servicii sociale, Organigrama, Statul de funcții și Regulamentul de organizare și funcționare ale Direcției Generale de Asistență Socială și Protecția Copilului Sector 1

Văzând Referatul de aprobare nr. 23263/14.08.2020 întocmit de Primarul Sectorului 1 al municipiului București prin Direcția Generală de Asistență Socială și Protecția Copilului Sector 1;

Ținând seama de Raportul de specialitate nr. i /1104/19.08.2020 al Direcției Management Resurse Umane, Raportul de specialitate nr. M-3-319/19.08.2020 al Direcției Juridice, Legislație, Contencios Administrativ și Raportul de specialitate nr. G/4039/18.08.2020 al Direcției Management Economic, din cadrul aparatului de specialitate al Primarului Sectorului 1;

Văzând Avizul Comisiei de studii, prognoze economico-sociale, buget, impozite și taxe locale, Avizul Comisiei de sănătate publică și protecție socială, Avizul Comisiei pentru administrație publică locală, juridică, apărarea ordinii publice, respectarea drepturilor și libertăților cetățenilor și patrimoniului;

În conformitate cu prevederile Legii nr. 24/2000 privind normele de tehnică legislativă la elaborarea actelor normative, republicată, cu modificările și completările ulterioare;

Având în vedere prevederile Ordonanței de urgență a Guvernului nr. 57/2019 privind Codul administrativ, cu modificările și completările ulterioare-;

Ținând seama de prevederile:

Legii nr. 448/2006 privind protecția și promovarea drepturilor persoanelor cu handicap, republicată, cu modificările și completările ulterioare;

Legii nr. 221/2010 pentru ratificarea Convenției privind drepturile persoanelor cu dizabilități, adoptată la New York de Adunarea Generală a Organizației Națiunilor Unite la 13 decembrie 2006, deschisă spre semnare la 30 martie 2007 și semnată de România la 26 septembrie 2007, cu modificările ulterioare;

Legii responsabilității fiscal-bugetare nr. 69/2010 republicată, cu modificările și completările ulterioare;

Legii asistenței sociale nr. 292/2011, cu modificările și completările ulterioare;

Legii nr. 197/2012 privind asigurarea calității în domeniul serviciilor sociale, cu modificările și completările ulterioare;

Luând în considerare prevederile Ordonanța de urgență a Guvernului nr. 24/2019 pentru modificarea și completarea Legii nr. 211/2004 privind unele măsuri pentru asigurarea protecției victimelor infracțiunilor, precum și a altor acte normative;

Luând în considerare prevederile:

Hotărârii Guvernului nr. 268/2007 pentru aprobarea Normelor metodologice de aplicare a prevederilor Legii nr. 448/2006 privind protecția și promovarea drepturilor persoanelor cu handicap, cu modificări și completări;

Hotărârii Guvernului nr. 867/2015 pentru aprobarea Nomenclatorului serviciilor sociale, precum și a regulamentelor-cadru de organizare și funcționare a serviciilor sociale, cu modificările și completările ulterioare;

Hotărârii Guvernului nr. 655/2016 pentru aprobarea Strategiei naționale "O societate fără bariere pentru persoanele cu dizabilități" 2016 - 2020 și a Planului operațional privind implementarea Strategiei naționale "O societate fără bariere pentru persoanele cu dizabilități" 2016-2020;

Hotărârii Guvernului nr. 797/2017 pentru aprobarea regulamentelor-cadru de organizare și funcționare ale serviciilor publice de asistență socială și a structurii orientative de personal, cu modificările și completările ulterioare;

Având în vedere și prevederile:

Ordinului ministrului muncii și justiției sociale nr. 25/2019 privind aprobarea standardelor minime de calitate pentru serviciile sociale de tip rezidențial destinate copiilor din sistemul de protecție specială;

Ordinului ministrului muncii și justiției sociale nr. 27/2019 privind aprobarea standardelor minime de calitate pentru serviciile sociale de zi destinate copiilor;

Ordinului ministrului muncii și justiției sociale nr. 28/2019 privind aprobarea standardelor minime de calitate pentru acreditarea serviciilor sociale destinate prevenirii și combaterii violenței domestice;

Ordinului ministrului muncii și justiției sociale nr. 29/2019 pentru aprobarea standardelor minime de calitate pentru acreditarea serviciilor sociale destinate persoanelor vârstnice, persoanelor fără adăpost, tinerilor care au părăsit sistemul de protecție a copilului și altor categorii de persoane adulte aflate în dificultate, precum și a serviciilor acordate în comunitate, serviciilor acordate în sistem integrat și cantinele sociale, cu modificări și completări;

Ordinului ministrului muncii și justiției sociale nr. 81/2019 privind aprobarea standardelor minime de calitate pentru serviciile sociale organizate ca centre maternale;

Ordinului ministrului muncii și justiției sociale nr. 82/2019 privind aprobarea standardelor specifice de calitate obligatorii pentru serviciile sociale destinate persoanelor adulte cu dizabilități, cu modificări și completări;

Ținând seama de prevederile Deciziei nr. 877/2018 privind aprobarea Metodologiei de reorganizare a centrelor rezidențiale pentru persoanele adulte cu handicap, emise de președintele Autorității Naționale pentru Persoanele cu Dizabilități;

Luând în considerare Hotărârea Consiliului Local al Sectorului 1 nr. 50/28.02.2017 privind aprobarea includerii în Organigrama și Statul de funcții ale Direcției Generale de Asistență Socială și Protecția Copilului Sector 1 a Proiectului ”Extinderea conceptului de educație RODACIE în cadrul creșelor și grădinițelor din sectorul 1” și a funcției de manager de proiect, cu modificările ulterioare;

Ținând seama de Hotărârea Consiliului Local al Sectorului 1 nr. 358/28.11.2019 privind aprobarea Organigramei, Statului de funcții și Regulamentului de organizare și funcționare ale Direcției Generale de Asistență Socială și Protecția Copilului Sector 1, cu modificările ulterioare;

Având în vedere Hotărârea Colegiului Director nr. 6/12.08.2020 privind aprobarea reorganizării serviciilor sociale, eliberarea avizului consultativ asupra proiectului Organigramei, Statului de funcții și Regulamentului de organizare și funcționare ale Direcției Generale de Asistență Socială și Protecția Copilului Sector 1;

Ținând seama de

avizul nr. 4388/3703/ANDPDCA/DPDD/MI/MC/14.05.2020 pentru înființarea Centrului de Abilitare și Reabilitare pentru Persoane Adulte cu Dizabilități Milcov, prin reorganizarea Centrului de Recuperare și Reabilitare cu Structuri Pavilionare-Modulul Pavilionar de Recuperare și Reabilitare Neuropsihiatrică Milcov, cu o capacitate de 24 de locuri;

avizul nr. 4388/3707/ANDPDCA/DPDD/MI/MC/14.05.2020 pentru înființarea Centrului de Îngrijire și Asistență pentru Persoane Adulte cu Dizabilități Sf. Elena, prin reorganizarea Centrului de Îngrijire și Asistență Sf. Elena, cu o capacitate de 40 locuri;

avizul nr. 4388/3708/ANDPDCA/DPDD/MI/MC/14.05.2020 pentru înființarea Centrului de Îngrijire și Asistență pentru Persoane Adulte cu Dizabilități Sf. Vasile, prin reorganizarea Centrului de Îngrijire și Asistență Sf. Vasile, cu o capacitate de 40 locuri;

avizul nr. 4388/3704/ANDPDCA/DPDD/MI/MC/14.05.2020 pentru înființarea Centrului de Abilitare și Reabilitare pentru Persoane Adulte cu Dizabilități Sf. Mina, prin reorganizarea Centrului de Recuperare și Reabilitare cu Structuri Pavilionare-Modulul Pavilionar de Recuperare și Reabilitare Neuropsihiatrică Sf. Mina, cu o capacitate de 12 locuri;

avizul nr. 4388/3700/ANDPDCA/DPDD/MI/MC/15.05.2020 pentru înființarea Centrului de Abilitare și Reabilitare pentru Persoane Adulte cu Dizabilități Stejărel, prin reorganizarea Centrului de Recuperare și Reabilitare cu Structuri Pavilionare-Modulul Pavilionar de Recuperare și Reabilitare Neuropsihiatrică Stejărel, cu o capacitate de 18 locuri;

avizul nr. 4388/3705/ANDPDCA/DPDD/MI/MC/14.05.2020 pentru înființarea Centrului de Abilitare și Reabilitare pentru Persoane Adulte cu Dizabilități Brăduț, prin reorganizarea Centrului de Recuperare și Reabilitare cu Structuri Pavilionare-Modulul Pavilionar de Recuperare și Reabilitare Neuropsihiatrică Brăduț, cu o capacitate de 18 locuri;

avizul nr. 4388/15370/ANDPDCA/DPDD/MI/MC/16.07.2020 pentru înființarea Centrului de Zi pentru Persoane Adulte cu Dizabilități-TSA, prin reorganizarea Centrului de Zi Adulți/Tineri TSA, cu o capacitate de 30 de locuri;

avizul nr. 4388/15369/ANDPDCA/DPDD/MI/MC/16.07.2020 pentru înființarea Centrului de Zi pentru Persoane Adulte cu Dizabilități Phoenix, prin reorganizarea Centrului Multifuncțional Phoenix, cu o capacitate de 40 de locuri;

avizul nr. 4388/15368/ANDPDCA/DPDD/MI/MC/16.07.2020 pentru înființarea Centrului de Zi pentru Persoane Adulte cu Dizabilități Un Pas Împreună, prin reorganizarea Centrului de Zi Un Pas Împreună, cu o capacitate de 50 de locuri;

Având în vedere și adresa Autorității Naționale pentru Drepturile Persoanelor cu Dizabilități, Copii și Adopție înregistrată la Direcția Generală de Asistență Socială și Protecția Copilului Sector 1 sub nr. 35673/20.07.2020;

În temeiul prevederilor art. 5 cc), art. 139 alin. (1) și alin. (3), art. 166 alin. (2) lit. f), art. 196 alin. (1) lit. a) din Ordonanța de urgență a Guvernului nr. 57/2019 privind Codul administrativ, cu completările ulterioare,

CONSILIUL LOCAL AL SECTORULUI 1

HOTĂRĂȘTE:

Art.1.-Se aprobă înființarea în structura organizatorică a Direcției Generale de Asistență Socială și Protecția Copilului Sector 1 a Centrului de Îngrijire și Asistență pentru Persoane Adulte cu Dizabilități Sf. Vasile, prin reorganizarea Centrului de Îngrijire și Asistență Sf. Vasile, cu o capacitate de 40 de locuri.

Art.2.-Se aprobă înființarea în structura organizatorică a Direcției Generale de Asistență Socială și Protecția Copilului Sector 1 a Centrului de Îngrijire și Asistență pentru Persoane Adulte cu Dizabilități Sf. Elena, prin reorganizarea Centrului de Îngrijire și Asistență Sf. Elena, cu o capacitate de 40 de locuri.

Art.3.-(1) Se aprobă înființarea în structura organizatorică a Direcției Generale de Asistență Socială și Protecția Copilului Sector 1 a Centrului de Abilitare și Reabilitare pentru Persoane Adulte cu Dizabilități Sf. Mina, prin reorganizarea Modulului Pavilionar de Recuperare și Reabilitare Neuropsihiatrică Sf. Mina, cu o capacitate de 12 locuri.

(2) Se aprobă relocarea și stabilirea sediului Centrului de Abilitare și Reabilitare pentru Persoane Adulte cu Dizabilități Sf. Mina în imobilul situat la adresa București, Sector 1, Șos. Odăi nr. 3-5.

Art.4.-Se aprobă înființarea în structura organizatorică a Direcției Generale de Asistență Socială și Protecția Copilului Sector 1 a Centrului de Abilitare și Reabilitare pentru Persoane Adulte cu Dizabilități Milcov, prin reorganizarea Modulului Pavilionar de Recuperare și Reabilitare Neuropsihiatrică Milcov, cu o capacitate de 24 locuri.

Art.5.-Se aprobă înființarea în structura organizatorică a Direcției Generale de Asistență Socială și Protecția Copilului Sector 1 a Centrului de Abilitare și Reabilitare pentru Persoane Adulte cu Dizabilități Stejărel prin, reorganizarea Modulului Pavilionar de Recuperare și Reabilitare Neuropsihiatrică Stejărel, cu o capacitate de 18 locuri.

Art.6.-Se aprobă înființarea în structura organizatorică a Direcției Generale de Asistență Socială și Protecția Copilului Sector 1 a Centrului de Abilitare și Reabilitare pentru Persoane Adulte cu Dizabilități Brăduț, prin reorganizarea Modulului Pavilionar de Recuperare și Reabilitare Neuropsihiatrică Brăduț, cu o capacitate de 18 locuri.

Art.7.-Se aprobă înființarea în structura organizatorică a Direcției Generale de Asistență Socială și Protecția Copilului Sector 1 a Centrului de Zi pentru Persoane Adulte cu Dizabilități Un Pas Împreună, prin reorganizarea Centrului de Zi Un Pas Împreună, cu o capacitate de 50 locuri.

Art.8.-Se aprobă înființarea în structura organizatorică a Direcției Generale de Asistență Socială și Protecția Copilului Sector 1 a Centrului de Zi pentru Persoane Adulte cu Dizabilități PHOENIX, prin reorganizarea Centrului Multifuncțional PHOENIX, cu o capacitate de 40 locuri.

Art.9.-Se aprobă înființarea în structura organizatorică a Direcției Generale de Asistență Socială și Protecția Copilului Sector 1 a Centrului de Zi pentru Persoane Adulte cu Dizabilități-TSA, prin reorganizarea Centrului de Zi Adulți/Tineri TSA, cu o capacitate de 30 locuri.

Art. 10.-Se aprobă reorganizarea Complexului Social de Servicii Sf. Andrei prin schimbarea denumirii în Centrul de Zi Sf. Andrei.

Art. 11.- Se aprobă reorganizarea Complexului Social de Servicii Jiului prin schimbarea denumirii în Centrul de Zi Jiului.

Art. 12.-Se aprobă reorganizarea Complexului Social de Servicii Vrancei prin schimbarea denumirii în Centrul de Zi Vrancei.

Art. 13.-Se aprobă relocarea și stabilirea sediului Complexului Social de Servicii Străulești în imobilul situat la adresa București, Sector 1, B-dul Luptătorilor nr. 40.

Art. 14.-Se aprobă înființarea în structura organizatorică a Direcției Generale de Asistență Socială și Protecția Copilului Sector 1 a Cantinei Sociale COSTEASCA.

Art.15.-Se aprobă Organigrama Direcției Generale de Asistență Socială și Protecția Copilului Sector 1, conform Anexei nr. 1.

Art.16.-Se aprobă Statul de funcții al Direcției Generale de Asistență Socială și Protecția Copilului Sector 1, conform Anexei nr. 2.

Art.17.-Se aprobă Regulamentul de organizare și funcționare al Direcției Generale de Asistență Socială și Protecția Copilului Sector 1, conform Anexei nr. 3.

Art.18.-Anexele nr. 1-3 fac parte integrantă din prezenta hotărâre.

Art.19.-(1) Prezenta hotărâre intră în vigoare de la data comunicării.

(2) La data intrării în vigoare a prezentei hotărâri, încetează aplicabilitatea Hotărârii Consiliului Local al Sectorului nr. 358/28.11.2019 privind aprobarea Organigramei, Statului de funcții și Regulamentului de organizare și funcționare ale Direcției Generale de Asistență Socială și Protecția Copilului Sector 1, cu completările ulterioare.

Art.20.-(1) Primarul Sectorului 1 al municipiului București și Direcția Generală de Asistență Socială și Protecția Copilului Sector 1 vor duce la îndeplinire prevederile prezentei hotărâri.

(2) Serviciul Tehnică Legislativă, Secretariat și Arhivă va asigura comunicarea prezentei hotărâri entităților menționate la alin.(1), precum și Prefectului Municipiului București.

Această hotărâre a fost adoptată cu 14 voturi pentru, 5 abțineri – numărate la voturi împotriva, conform legii și 6 voturi împotriva, în momentul votului fiind prezenți 25 de consilieri locali din 26 de consilieri locali în funcție, astăzi, 27.08.2020, în ședința ordinară a Consiliului Local al Sectorului 1, convocată în temeiul art. 133 alin. (1) din Ordonanța de Urgență nr. 57/2019 privind Codul administrativ, cu modificările și completările ulterioare.

**PREȘEDINTE DE ȘEDINȚĂ,
Marian Cristian Neagu**



**Nr.: 240
Data: 27.08.2020**

CONTRASEMNEAZĂ,

**SECRETAR GENERAL
Daniela Nicoleta Cefalan**

Răspunderea juridică privind realizarea demersurilor necesare în vederea licențierii serviciilor sociale, în conformitate cu prevederile art.8 alin. (2) și art. 11 alin. (4) din Legea nr.197/2012 privind asigurarea calității în domeniul serviciilor sociale, cu modificările și completările ulterioare, revine conducerii Direcției Generale de Asistență Socială și Protecția Copilului Sector 1.

Anexa nr.1
la Hotărârea Consiliului Local Sector 1
nr. 240/27.08.2020

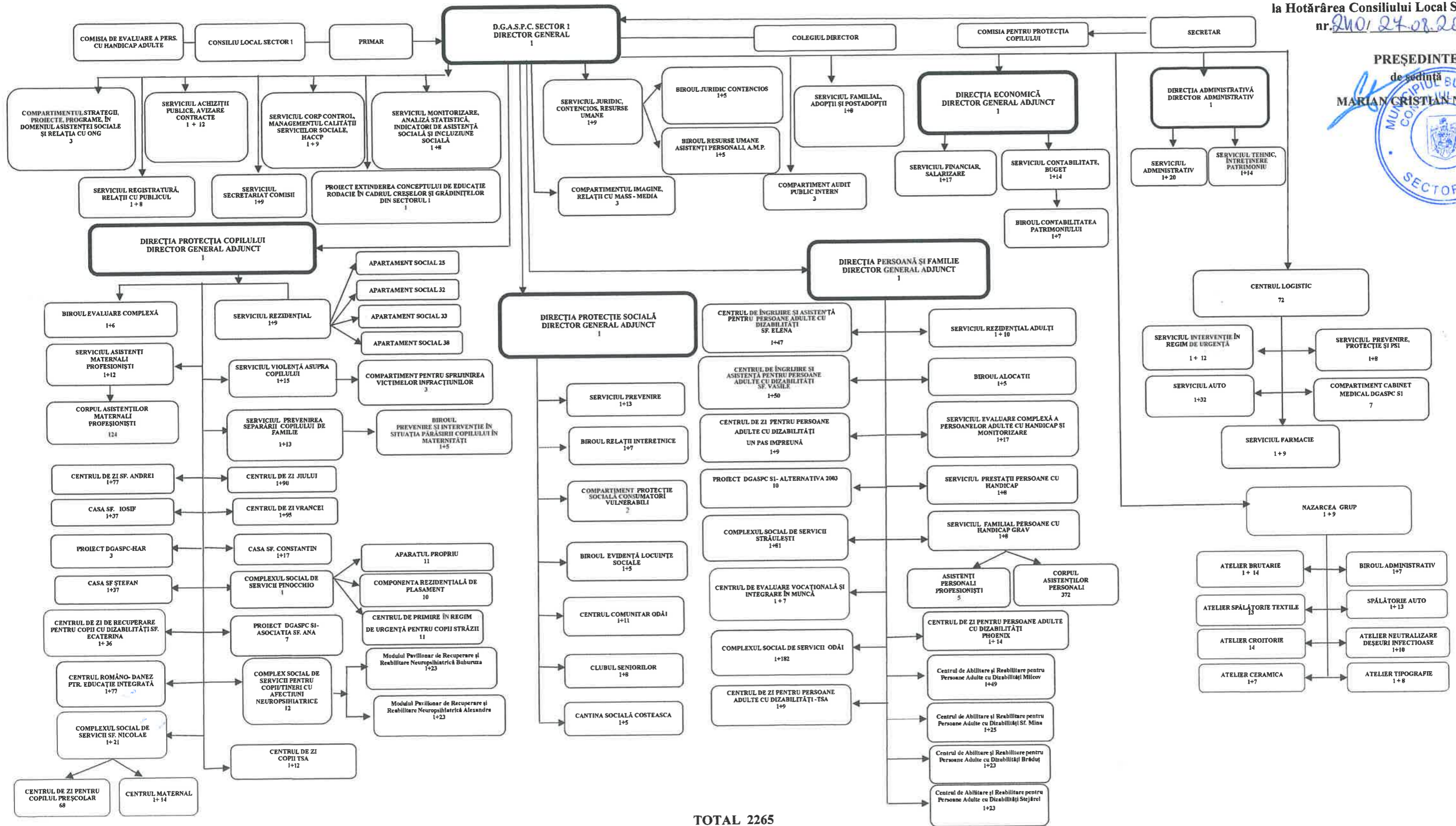

TOTAL 2265

[Handwritten signature]

Anexa nr. 2 la Hotărârea

Nr. 240 27.08.2020

Președinte

MARIAN CRISTIAN NEAGU

STATUL DE FUNCȚII
AL DIRECȚIEI GENERALE DE ASISTENȚĂ SOCIALĂ ȘI
PROTECȚIA COPILULUI SECTOR 1



FUNCȚII PUBLICE

FUNCȚII PUBLICE DE CONDUCERE

FUNCȚIA PUBLICĂ	Nivel studii	Grad prevăzut	Număr total de funcții grad II
DIRECTOR GENERAL	S	II	1
DIRECTOR GENERAL ADJUNCT	S	II	4
ȘEF SERVICIU	S	II	18
ȘEF BIROU	S	II	8

Total funcții publice de conducere: 31

FUNCȚII PUBLICE DE EXECUȚIE

FUNCȚIA PUBLICĂ	Nivel Studii	Grad profesional	Gradația maximă	Număr total funcții
CONSILIER	S	SUPERIOR	5	127
CONSILIER DE ACHIZIȚII PUBLICE	S	SUPERIOR	5	7
CONSILIER	S	PRINCIPAL	5	40
CONSILIER	S	ASISTENT	5	28
CONSILIER	S	DEBUTANT	5	7
AUDITOR	S	SUPERIOR	5	2
AUDITOR	S	PRINCIPAL	5	1
CONSILIER JURIDIC	S	PRINCIPAL	5	2
CONSILIER JURIDIC	S	ASISTENT	5	2
CONSILIER JURIDIC	S	DEBUTANT	5	2
REFERENT DE SPECIALITATE	SSD	SUPERIOR	5	2
REFERENT	M	SUPERIOR	5	23
REFERENT	M	ASISTENT	5	1

Total funcții publice de execuție: 244

TOTAL FUNCȚII PUBLICE DE CONDUCERE ȘI DE EXECUȚIE: 31+244=275



FUNCȚII DE NATURĂ CONTRACTUALĂ
FUNCȚII CONTRACTUALE DE CONDUCERE

FUNCȚIA	Nivel studii	Gradația maximă	Grad prevăzut	Nr. total de funcții grad II/primar
DIRECTOR Administrativ	S	5	II	1
ȘEF SERVICIU	S	5	II	7
ȘEF SERVICIU (Clubul Seniorilor-nu este organizat la nivel de centru)	S	5	II	1
ȘEF CENTRU	S	5	II	25
ȘEF BIROU	S	5	II	11
FARMACIST ȘEF SERVICIU*	S	5	primar	1

**funcție preluată în conformitate cu prevederile Legii nr. 153/2017: art. 28 (1) Autoritățile, instituțiile publice și celelalte unități bugetare pot include în statele de funcții și unele funcții specifice altor domenii de activitate bugetară, prevăzute în anexele la prezenta lege, care se dovedesc a fi necesare desfășurării activității-sectiunea unități sanitare, cu excepția celor cuprinse în unități clinice și unități de asistență medico-socială coroborat cu pct. 1.4 la Anexa II, Capitolul I, pct. 1- persoanele care exercită funcțiile nominalizate în tabel (n.n. farmacist șef serviciu), pe perioada cât exercită aceste funcții, beneficiază de majorarea salariului de bază avut cu 7,5%.*

TOTAL FUNCȚII CONTRACTUALE DE CONDUCERE: 46

Proiect	Funcție	Nivel studii	Drepturi salariale
"Extinderea conceptului de educație RODACIE în cadrul creșelor și grădinițelor din sectorul 1"	Manager de proiect 1	S	Cost total lei- 421.507,80

FUNCȚII CONTRACTUALE DE EXECUȚIE

FUNCȚIA	Nivel studii	Grad/treaptă profesională prevăzute	Gradația maximă	Nr. total funcții	Din care posturi protejate
INSPECTOR SPECIALITATE	S	IA	5	25	1
REFERENT	M	IA	5	41	2

FUNCȚIA	Nivel studii	Grad/treaptă profesională prevăzute	Gradația maximă	Nr. total funcții	
MEDIC*	S	primar	5	21	



[Handwritten signature]

FARMACIST	S	primar	5	1	
ASISTENT SOCIAL	S	principal	5	26	
PSIHOLOG	S	principal	5	37	
TERAPEUT OCUPAȚIONAL	S	principal	5	1	
KINETOTERAPEUT	S	principal	5	16	
EDUCATOR	S	principal	5	140	
ASISTENT MEDICAL	S	principal	5	1	
LOGOPED	S	principal	5	9	
PSIHOPEDAGOG	S	principal	5	7	
EDUCATOR	SSD	principal	5	2	
EDUCATOR PUERICULTOR	PL	principal	5	2	
ASISTENT MEDICAL (inclusiv 2 posturi de asistent medical comunitar)	PL	principal	5	140	
ASISTENT MEDICAL DE FARMACIE*	PL	principal	5	7	
EDUCATOR	M	principal	5	69	
INSTRUCTOR EDUCAȚIE	M	principal	5	8	
INSTRUCTOR ERGOTERAPIE	M	principal	5	2	
ART-TERAPEUT	M	principal	5	1	
INFIRMIERĂ	M;G		5	444	
SUPRAVEGHETOR DE NOAPTE	M;G		5	14	
INGRIJITOARE	M;G		5	31	
SPĂLĂTOAREASĂ	M;G		5	17	
ASISTENT MATERNAL PROFESIONIST	M;G		5	124	
ASISTENT PERSONAL	M;G		5	372	
ASISTENT PERSONAL PROFESIONIST	M;G		5	5	

*Funcții preluate în conformitate cu prevederile Legii nr. 153/2017: art. 28 (1) Autoritățile, instituțiile publice și celelalte unități bugetare pot include în statele de funcții și unele funcții specifice altor domenii de activitate bugetară, prevăzute în anexele la prezenta lege, care se dovedesc a fi necesare desfășurării activității-sectiunea unități sanitare, cu excepția celor cuprinse în unități clinice și unități de asistență medico-socială.



FUNCȚIA	Nivel studii	Grad/treaptă profesională prevăzute	Gradația maximă	Nr. total funcții
PREOT*	S	I	5	1
PREOT*	M	I	5	1

**Funcții preluate în conformitate cu prevederile Legii nr. 153/2017: art. 28 (1) Autoritățile, instituțiile publice și celelalte unități bugetare pot include în statele de funcții și unele funcții specifice altor domenii de activitate bugetară, prevăzute în anexele la prezenta lege, care se dovedesc a fi necesare desfășurării activității-Anexa I Capitolul III lit. A-Familia ocupațională de funcții bugetare "Învățământ"*

FUNCȚIA	Nivel studii	Grad/treaptă profesională prevăzute	Gradația maximă	Nr. total funcții	Din care posturi proteja
ADMINISTRATOR	M	I	5	16	
MAGAZINER	M ;G		5	18	
ÎNGRIJITOR	M;G		5	104	
ȘOFER	M;G	I	5	32	
MUNCITOR CALIFICAT	M;G	I	5	105	6
MUNCITOR NECALIFICAT	M;G	I	5	99	46

Observații generale: gradul funcțiilor la care acestea se ocupă se evidențiază în cuprinsul statelor de personal aprobate de către Directorul General al DGASPC Sector 1, conform contractelor individuale de muncă,/actelor adiționale la acestea, actelor administrative de numire în funcție.

Este indicată gradația maximă 5 care poate fi acordată pentru vechimea în muncă, gradația ficcării salariat fiind indicată în contractul individual de muncă/actul adițional la contract, actul administrativ de numire, statele de personal, alte acte administrative specifice raporturilor de muncă.

În statele de personal, pentru posturile vacante, la rubrica "prevăzut" se indică gradul maxim al funcției, iar la rubrica "gradație" "5", acestea modificându-se corespunzător la ocuparea posturilor, prin orice mijloace de ocupare, fără a fi necesară modificarea statutului de funcții.

TOTAL FUNCȚII CONTRACTUALE DE EXECUȚIE: 1939

TOTAL FUNCȚII CONTRACTUALE DE CONDUCERE ȘI EXECUȚIE: 1985

TOTAL FUNCȚII : 2260

La total 2260 posturi se adaugă un post manager de proiect, pe perioada implementării proiectului Extinderea conceptului de educație RODACIE în cadrul creșelor și grădinițelor din sectorul 1"

**TOTAL GENERAL:
2261 POSTURI**



Anexa la Statul de funcții al Direcției Generale de Asistență Socială și Protecția Copilului Sector 1

În conformitate cu prevederile art. 540 din Ordonanța de urgență a Guvernului nr. 57/2019, cu modificările și completările ulterioare, posturile înființate în vederea ocupării cu personal contractual, sunt:

Denumirea completă a funcției	Caracterul determinat/nedeterminat al perioadei pentru care a fost înființat	Posibilitatea ocupării postului inclusiv prin executarea unui contract individual de muncă cu timp parțial	Posibilitatea ocupării postului inclusiv prin executarea unui contract individual de muncă la domiciliu
șef birou grad II	nedeterminat	durata programului de lucru: cu normă întreagă	nu
educator S grad profesional principal, gradație 5	nedeterminat	durata programului de lucru: cu normă întreagă	nu
educator M grad profesional principal gradație 5	nedeterminat	durata programului de lucru: cu normă întreagă	nu
administrator treapta I gradație 5	nedeterminat	durata programului de lucru: cu normă întreagă	nu
asistent medical PL principal gradație 5	nedeterminat	durata programului de lucru: cu normă întreagă	nu
infirmieră M/G gradație 5	nedeterminată	durata programului de lucru: cu normă întreagă	nu
muncitor calificat gradație 5	nedeterminată	durata programului de lucru: cu normă întreagă	nu
muncitor necalificat gradație 5	nedeterminată	durata programului de lucru: cu normă întreagă	nu
îngrijitor M/G gradație 5	nedeterminată	durata programului de lucru: cu normă întreagă	nu



consilier juridic clasa I grad profesional principal	nedeterminată	durata programului de lucru: cu normă întreagă	nu
---	---------------	---	----

Notă: determinarea gradului/treptei profesionale a funcțiilor la data ocupării efective a acestora se va face ținându-se seama de vechimea în muncă și în specialitate a salariaților care ocupă funcțiile în temeiul contractelor individuale de muncă;

gradul profesional al funcțiilor la care acestea se ocupă se evidențiază în cuprinsul statelor de personal aprobate de către directorul general al DGASPC Sector 1, conform contractelor individuale de muncă,/actelor adiționale la acestea, actelor administrative de numire în funcție;

este indicată gradația maximă 5 care poate fi acordată pentru vechimea în muncă, gradația fiecărui salariat fiind stabilită prin raportare la vechimea în muncă și menționată în contractul individual de muncă/actul adițional la contract, actul administrativ de numire, statele de personal, alte acte administrative specifice raporturilor de muncă.



Președinte de Ședință
Marian Cristian NEAGU

**REGULAMENTUL
DE ORGANIZARE ȘI FUNCȚIONARE A
DIRECȚIEI GENERALE DE ASISTENȚĂ SOCIALĂ ȘI
PROTECȚIA COPILULUI SECTOR 1**



**CAPITOLUL I
DISPOZIȚII GENERALE**

ART. 1

Direcția Generală de Asistență Socială și Protecția Copilului Sector 1 -denumită în continuare DGASPC Sector 1 sau Direcția Generală, este instituția publică cu personalitate juridică înființată în subordinea Consiliului Local al Sectorului 1 al municipiului București cu scopul de a asigura aplicarea politicilor sociale în domeniul protecției copilului, familiei, persoanelor vârstnice, persoanelor cu dizabilități, precum și altor persoane, grupuri sau comunități aflate în nevoie socială, cu rol în administrarea și acordarea beneficiilor de asistență socială și a serviciilor sociale.

ART. 2

În vederea realizării atribuțiilor prevăzute de lege DGASPC Sector 1 îndeplinește, în principal, următoarele funcții:

- a) *de strategie*, prin care asigură elaborarea strategiei și planului anual de dezvoltare a serviciilor sociale, pe care le supune spre aprobare Consiliului Local al Sectorului 1 al municipiului București;
- b) *de coordonare* a activităților de asistență socială și de protecție a familiei și a drepturilor copilului, a persoanelor cu dizabilități, victimelor violenței în familie, persoanelor vârstnice etc., precum și a măsurilor de prevenire și combatere a situațiilor de marginalizare și excludere socială în care se pot afla anumite grupuri sau comunități la nivelul sectorului 1 al municipiului București;
- c) *de administrare* a fondurilor pe care le are la dispoziție;
- d) *de comunicare și colaborare* cu serviciile publice deconcentrate ale ministerelor și instituțiilor care au responsabilități în domeniul asistenței sociale, cu serviciile publice locale de asistență socială, precum și cu reprezentanții societății civile care desfășoară activități în domeniu, cu reprezentanții furnizorilor privați de servicii sociale, precum și cu persoanele beneficiare;
- e) *de execuție*, prin asigurarea mijloacelor umane, materiale și financiare necesare pentru implementarea strategiilor cu privire la acțiunile antisărăcie, prevenirea și combaterea marginalizării sociale, precum și pentru soluționarea urgențelor sociale individuale și colective la nivelul sectorului 1 al municipiului București;



f) *de reprezentare* a Consiliului Local al Sectorului 1 al municipiului București, pe plan intern și extern, în domeniul asistenței sociale și protecției copilului;

g) *de promovare* a drepturilor omului, a unei imagini pozitive a persoanelor, familiilor, grupurilor vulnerabile.

ART. 3

(1) Structura organizatorică și numărul de posturi aferente DGASPC Sector 1 se aprobă prin hotărâre a Consiliului Local al Sectorului 1 al municipiului București, cu avizul consultativ al Ministerului Muncii și Justiției Sociale și cu respectarea criteriilor orientative de personal prevăzute de actele normative în vigoare, astfel încât funcționarea acestuia să asigure îndeplinirea atribuțiilor ce îi revin potrivit legii.

(2) Consiliul Local al Sectorului 1 al municipiului București aprobă, prin hotărâre, regulamentul de organizare și funcționare a DGASPC Sector 1, pe baza prevederilor regulamentului-cadru aprobat în domeniul de activitate și în conformitate cu nevoile locale.

ART.4

(1) Finanțarea Direcției Generale se asigură din bugetul local al sectorului 1 al municipiului București.

(2) Finanțarea serviciilor sociale și beneficiilor de asistență socială se asigură din bugetul local al sectorului 1 al municipiului București, bugetul de stat, din donații, sponsorizări și alte forme private de contribuții bănești, potrivit legii.

ART.5

Direcția Generală de Asistență Socială și Protecția Copilului Sector 1 are sediul stabilit în municipiul București, sector 1, B-dul Mareșal Al. Averescu nr. 17.

ART.6

În îndeplinirea atribuțiilor conferite de lege, activitatea DGASPC Sector 1 este guvernată de următoarele principii:

- a) respectarea drepturilor și a demnității omului;
- b) asigurarea autodeterminării și a intimității persoanelor beneficiare;
- c) asigurarea dreptului de a alege;
- d) abordarea individualizată și centrarea pe persoane;
- e) participarea persoanelor beneficiare;
- f) cooperarea și parteneriatul;
- g) recunoașterea valorii fiecărei persoane;
- h) abordarea comprehensivă, globală și integrată;
- i) orientarea pe rezultate;
- j) îmbunătățirea continuă a calității;
- k) combaterea abuzului asupra persoanelor beneficiare, în cadrul instituțiilor.



CAPITOLUL II
PRINCIPALELE ATRIBUȚII ALE DIRECȚIEI GENERALE DE ASISTENȚĂ SOCIALĂ ȘI
PROTECȚIA CŢIPILULUI SECTOR 1

ART.7

(1) AtribuȚiile DGASPC Sector 1 în domeniul *beneficiilor de asistenȚă socială* sunt următoarele:

a) asigură și organizează activitatea de primire a solicitărilor privind beneficiile de asistenȚă socială;

b) pentru beneficiile de asistenȚă socială acordate din bugetul de stat realizează colectarea lunară a cererilor și transmiterea acestora către agenȚia teritorială pentru plăți și inspecȚie socială;

c) verifică îndeplinirea condiȚiilor legale de acordare a beneficiilor de asistenȚă socială, conform procedurilor prevăzute de lege sau, după caz, stabilite prin hotărâre a Consiliului Local al Sectorului 1 al municipiului București, și pregătește documentaȚia necesară în vederea stabilirii dreptului la măsurile de asistenȚă socială;

d) întocmește dispoziȚii de acordare/respingere sau, după caz, de modificare/suspendare/încetare a beneficiilor de asistenȚă socială acordate din bugetul local al sectorului 1 al municipiului București și le prezintă primarului sectorului 1 pentru aprobare;

e) comunică beneficiarilor dispoziȚiile cu privire la drepturile și facilităȚile la care sunt îndreptăȚii, potrivit legii;

f) urmărește și răspunde de îndeplinirea condiȚiilor legale de către titularii și persoanele îndreptăȚite la beneficiile de asistenȚă socială;

g) efectuează sondaje și anchete sociale pentru depistarea precoce a cazurilor de risc de excluziune socială sau a altor situaȚii de necesitate în care se pot afla membrii comunităȚii și propune măsuri adecvate în vederea sprijinirii acestor persoane;

h) realizează activitatea financiar-contabilă privind beneficiile de asistenȚă socială administrate;

i) elaborează și fundamentează propunerea de buget pentru finanȚarea beneficiilor de asistenȚă socială;

j) îndeplinește orice alte atribuȚii prevăzute de reglementările legale în vigoare.

(2) AtribuȚiile DGASPC Sector 1 în domeniul *organizării, administrării și acordării serviciilor sociale* sunt următoarele:

a) elaborează, în concordanȚă cu strategiile naȚionale și locale și cu nevoile identificate, strategia sectorului 1 al municipiului București de dezvoltare a serviciilor sociale, pe termen mediu și lung, pentru o perioadă de 5 ani, respectiv de 10 ani, pe care o transmite spre dezbateră și avizare comisiei de incluziune socială, o propune spre aprobare Consiliului Local al Sectorului 1 al municipiului București și răspunde de aplicarea acesteia;

b) elaborează planurile anuale de acȚiune privind serviciile sociale administrate și finanȚate din bugetul sectorului 1 al municipiului București și le propune spre aprobare Consiliului Local al sectorului 1 al municipiului București, care cuprind date detaliate privind numărul și categoriile de beneficiari, serviciile sociale existente, serviciile sociale propuse pentru a fi înfiinȚate, programul de contractare a serviciilor din fonduri publice, bugetul estimat și sursele de finanȚare;

c) iniȚiază, coordonează și aplică măsurile de prevenire și combatere a situaȚiilor de marginalizare și excluziune socială în care se pot afla anumite persoane, grupuri sau comunităȚi;

d) identifică familiile și persoanele aflate în dificultate, precum și cauzele care au generat situaȚiile de risc de excluziune socială;



e) identifică barierele și acționează în vederea realizării accesului deplin al persoanelor cu dizabilități în societate;

f) asigură, pentru relațiile directe cu persoanele cu handicap auditiv ori cu surdocecitate, interpreți autorizați ai limbajului mimico-gestual sau ai limbajului specific al persoanei cu surdocecitate;

g) realizează atribuțiile prevăzute de lege în procesul de acordare a serviciilor sociale;

h) încheie, în condițiile legii, contracte de parteneriat public-public și public-privat pentru sprijinirea financiară și tehnică a autorităților administrației publice locale pentru susținerea dezvoltării serviciilor sociale;

i) propune înființarea serviciilor sociale de interes local;

j) colectează, prelucrează și administrează datele și informațiile privind beneficiarii, furnizorii publici și privați și serviciile administrate de aceștia;

k) realizează registre electronice pentru toți beneficiarii de servicii sociale prevăzuți de lege, care sunt transmise către Ministerul Muncii și Protecției Sociale sau, după caz, autorităților administrației publice centrale cu atribuții în domeniul serviciilor sociale aflate în subordinea acestuia;

l) monitorizează și evaluează serviciile sociale aflate în administrare proprie;

m) elaborează și implementează proiecte cu finanțare națională și internațională în domeniul serviciilor sociale;

n) elaborează proiectul de buget anual pentru susținerea serviciilor sociale în conformitate cu planul anual de acțiune și asigură finanțarea/cofinanțarea acestora;

o) asigură informarea și consilierea beneficiarilor, precum și informarea populației privind drepturile sociale și serviciile sociale disponibile;

p) furnizează și administrează serviciile sociale adresate copilului, familiei, persoanelor cu dizabilități, persoanelor vârstnice, precum și tuturor categoriilor de beneficiari prevăzute de lege, fiind responsabilă de calitatea serviciilor prestate;

q) sprijină compartimentul responsabil cu contractarea serviciilor sociale, înființat potrivit prevederilor art. 113 alin. (1) din Legea asistenței sociale nr. 292/2011, cu modificările și completările ulterioare, în elaborarea documentației de atribuire și în aplicarea procedurii de atribuire, potrivit legii;

r) planifică și realizează activitățile de informare, formare și îndrumare metodologică, în vederea creșterii performanței personalului care administrează și acordă servicii sociale aflate în administrare proprie;

s) colaborează permanent cu organizațiile societății civile care reprezintă interesele diferitelor categorii de beneficiari;

ș) îndeplinește orice alte atribuții prevăzute de reglementările legale în vigoare.

(3) În vederea asigurării *eficienței și transparenței în planificarea, finanțarea și acordarea serviciilor sociale*, DGASPC Sector 1 are următoarele obligații principale:

a) să asigure informarea comunității;

b) să transmită către Ministerul Muncii și Protecției Sociale strategia de dezvoltare a serviciilor sociale de la nivelul sectorului 1 al municipiului București, precum și planul anual de acțiune, în termen de 30 de zile de la aprobarea acestora;

c) să organizeze sesiuni de consultări cu reprezentanți ai organizațiilor beneficiarilor și ai furnizorilor de servicii sociale în scopul fundamentării strategiei de dezvoltare a serviciilor sociale și a planului anual de acțiune;

d) să comunice sau, după caz, să pună la dispoziția instituțiilor/structurilor cu atribuții în monitorizarea și controlul respectării drepturilor omului, în monitorizarea utilizării procedurilor de prevenire și combatere a oricăror forme de tratament abuziv, neglijent, degradant asupra beneficiarilor



serviciilor sociale și, după caz, instituțiilor/structurilor cu atribuții privind prevenirea torturii informațiile solicitate, acordându-le sprijin în realizarea vizitelor de monitorizare, în condițiile legii;

e) să transmită către Ministerul Muncii și Protecției Sociale sau, după caz, autorităților administrației publice centrale cu atribuții în domeniul serviciilor sociale aflate în subordinea acestuia, trimestrial, în format electronic, situații statistice care privesc serviciile sociale organizate și acordate la nivelul sectorului 1 al municipiului București, conform solicitărilor acestora;

f) să publice pe pagina de internet proprie, precum și să afișeze la sediul instituției informațiile privind costurile serviciilor sociale acordate, pentru fiecare serviciu furnizat;

g) să transmită către Ministerul Muncii și Justiției Sociale sau, după caz, autorităților administrației publice centrale cu atribuții în domeniul serviciilor sociale aflate în subordinea acestuia, până la data de 30 aprilie a fiecărui an, datele privind beneficiarii, costurile și personalul/tipul de serviciu, înregistrate în anul anterior raportării.

În vederea îndeplinirii obligațiilor de mai sus, DGASPC Sector 1 realizează în principal următoarele:

a) solicită acreditarea ca furnizor de servicii sociale și acreditarea pentru serviciile sociale aflate în structura sa;

b) primește și înregistrează solicitările de servicii sociale formulate de persoanele beneficiare, reprezentanții legali ai acestora, precum și sesizările altor persoane/instituții/furnizori privați de servicii sociale privind persoane/familii/grupuri de persoane aflate în dificultate;

c) elaborează, în baza evaluărilor inițiale, planurile de intervenție care cuprind măsuri de asistență socială, respectiv serviciile recomandate și beneficiile de asistență socială la care persoana are dreptul;

d) realizează diagnoza socială la nivelul grupului și comunității și elaborează planul de servicii comunitare;

e) realizează evaluarea complexă și facilitează accesul persoanelor beneficiare la servicii sociale;

f) furnizează direct sau prin centrele proprii serviciile sociale pentru care deține licența de funcționare, cu respectarea etapelor obligatorii prevăzute la art. 46 din Legea asistenței sociale nr. 292/2011, cu modificările și completările ulterioare, a standardelor minime de calitate și a standardelor de cost.

(4) Direcția Generală de Asistență Socială și Protecția Copilului Sector 1 îndeplinește următoarele atribuții principale:

a) în domeniul protecției și promovării drepturilor copilului:

1. întocmește raportul de evaluare inițială a copilului și familiei acestuia și propune stabilirea unei măsuri de protecție specială;

2. monitorizează trimestrial activitățile de aplicare a hotărârilor de instituire a măsurilor de protecție specială a copilului;

3. identifică și evaluează familiile sau persoanele care pot lua în copii în plasament;

4. monitorizează familiile și persoanele care au primit în plasament copii, pe toată durata acestei măsuri;

5. identifică, evaluează și pregătește persoane care pot deveni asistenți maternali profesioniști, în condițiile legii; încheie contracte individuale de muncă și asigură formarea continuă de asistenți maternali profesioniști atestați; evaluează și monitorizează activitatea acestora;

6. acordă asistență și sprijin părinților copilului separat de familie, în vederea reintegrării în mediul său familial;

7. reevaluează, cel puțin o dată la 3 luni și ori de câte ori este cazul, împrejurările care au stat la baza stabilirii măsurilor de protecție specială și propune, după caz, menținerea, modificarea sau încetarea acestora;



[Handwritten signature in blue ink]

8. îndeplinește demersurile vizând deschiderea procedurii adopției interne pentru copiii aflați în evidența sa;

9. identifică familiile sau persoanele cu domiciliul în România care doresc să adopte copii; evaluează condițiile materiale și garanțiile morale pe care acestea le prezintă și eliberează atestatul de familie sau de persoană aptă să adopte copii;

10. monitorizează evoluția copiilor adoptați, precum și a relațiilor dintre aceștia și părinții lor adoptivi; sprijină părinții adoptivi ai copilului în îndeplinirea obligației de a-l informa pe acesta că este adoptat, de îndată ce vârsta și gradul de maturitate ale copilului o permit;

11. îndeplinește și alte atribuții ce îi revin în domeniul adopției, conform prevederilor legale în vigoare;

12. realizează la nivelul sectorului 1 al municipiului București baza de date privind copiii aflați în sistemul de protecție specială, copiii și familiile aflate în situație de risc și raportează trimestrial aceste date Autorității Naționale pentru Protecția Drepturilor Copilului și Adopție;

13. asigură organizarea, administrarea și finanțarea serviciilor sociale destinate prevenirii separării copilului de familie și a celor destinate copilului lipsit temporar sau definitiv de părinții săi, în condițiile legii;

b) în domeniul prevenirii și combaterii violenței domestice:

1. asigură măsurile necesare pentru realizarea activităților de prevenire și combatere a violenței domestice, precum și pentru acordarea serviciilor destinate victimelor violenței domestice și agresorilor familiali;

2. monitorizează măsurile necesare pentru realizarea activităților de prevenire și combatere a violenței domestice, precum și pentru acordarea serviciilor destinate victimelor violenței domestice și agresorilor familiali;

3. dezvoltă parteneriate și colaborează cu organizații neguvernamentale și cu alți reprezentanți ai societății civile în vederea acordării și diversificării serviciilor destinate prevenirii și combaterii violenței domestice;

4. fundamentează și propune Consiliului Local al Sectorului 1 al municipiului București înființarea, finanțarea, respectiv cofinanțarea instituțiilor publice care oferă servicii destinate prevenirii și combaterii violenței domestice;

5. sprijină și dezvoltă un sistem de informare și de consultanță accesibil persoanelor victime ale violenței domestice, în vederea exercitării tuturor drepturilor prevăzute de actele normative în vigoare;

6. monitorizează cazurile de violență domestică din unitatea administrativ-teritorială în care funcționează;

7. identifică situații de risc pentru părțile implicate în situații de violență domestică și îndrumă părțile către servicii de specialitate/mediere;

8. realizează la nivelul sectorului 1 al municipiului București baza de date privind cazurile de violență domestică și raportează trimestrial aceste date către Agenția Națională pentru Egalitatea de Șanse între Femei și Bărbați;

c) în domeniul persoanelor adulte cu dizabilități:

1. promovează și asigură respectarea drepturilor persoanelor adulte cu dizabilități, în conformitate cu Legea nr. 448/2006 privind protecția și promovarea drepturilor persoanelor cu handicap, republicată, cu modificările și completările ulterioare, și cu Legea nr. 221/2010 pentru ratificarea Convenției privind drepturile persoanelor cu dizabilități, adoptată la New York de Adunarea Generală a Organizației Națiunilor Unite la 13 decembrie 2006, deschisă spre semnare la 30 martie 2007 și semnată de România la 26 septembrie 2007, cu modificările ulterioare;



2. asigură organizarea, administrarea și finanțarea serviciilor sociale destinate persoanelor cu dizabilități, în condițiile legii, în baza strategiilor locale anuale, pe termen mediu și lung, de restructurare, organizare și dezvoltare a sistemului de asistență socială pentru persoanele cu dizabilități;

3. acționează pentru promovarea alternativelor la protecția instituționalizată a persoanelor cu dizabilități;

4. asigură evaluarea nevoilor individuale ale persoanei cu dizabilități, propune încadrarea în grad de handicap, respectiv menținerea în grad de handicap a unei persoane, precum și programul individual de reabilitare și integrare socială a acesteia, avizează planul individual de servicii al persoanei cu handicap întocmit la nevoie de managerul de caz, recomandă măsurile de protecție a adultului cu handicap, evaluează îndeplinirea condițiilor necesare pentru atestare ca asistent personal profesionist, prin serviciul de evaluare complexă, și monitorizează activitatea acestuia;

5. asigură secretariatul și condițiile de funcționare ale comisiei de evaluare și încadrare în grad de handicap, prevăzute de lege;

6. asigură monitorizarea realizării instruirii asistenților personali ai persoanelor cu handicap grav;

7. respectă opțiunea referitoare la asistent personal sau indemnizație, exprimată în scris, emite acordul în acest sens și îl comunică angajatorului, în termenul prevăzut de lege;

8. ia măsurile necesare pentru planificarea și asigurarea continuității serviciilor acordate tânărului cu dizabilități la trecere din sistemul de protecție a copilului în sistemul de protecție a adultului cu dizabilități, în baza nevoilor individuale identificate ale acestuia;

9. asigură pregătirea tânărului pentru viața adultă și pentru viața independentă;

10. asigură designul universal și adaptarea rezonabilă pentru toate serviciile și programele pe care le desfășoară;

11. asigură colectarea și transmiterea datelor statistice conform indicatorilor solicitați de Autoritatea Națională pentru Persoanele cu Dizabilități și alte instituții cu activități în domeniu;

12. identifică, evaluează și pregătește persoane care pot deveni asistenți personali profesioniști, în condițiile legii; încheie contracte individuale de muncă și asigură formarea continuă de asistenți personali profesioniști atestați; evaluează și monitorizează activitatea acestora;

d) în domeniul protecției persoanelor vârstnice și a altor persoane adulte aflate în situații de dificultate:

1. completează evaluarea situației socioeconomice a persoanei adulte aflate în nevoie, a nevoilor și resurselor acesteia. Asigură furnizarea de informații și servicii adecvate în vederea refacerii și dezvoltării capacităților individuale și ale celor familiale necesare pentru a depăși cu forțe proprii situațiile de dificultate, după epuizarea măsurilor prevăzute în planul individualizat privind măsurile de asistență socială;

2. acordă persoanei adulte asistență și sprijin pentru exercitarea dreptului său la exprimarea liberă a opiniei;

3. depune diligențe pentru clarificarea situației juridice a persoanei adulte aflate în nevoie, inclusiv pentru înregistrarea tardivă a nașterii acesteia;

4. verifică și reevaluează trimestrial și ori de câte ori este cazul modul de îngrijire a persoanei adulte în nevoie pentru care s-a instituit o măsură de asistență socială într-o instituție, în vederea menținerii, modificării sau revocării măsurii stabilite;

5. asigură măsurile necesare pentru protecția în regim de urgență a persoanei adulte aflate în nevoie, inclusiv prin organizarea și asigurarea funcționării în structura proprie a unor centre specializate;

6. depune diligențele necesare pentru reabilitarea persoanei adulte conform planului individualizat privind măsurile de asistență socială;

7. asigură organizarea, administrarea și finanțarea serviciilor sociale destinate persoanelor vârstnice, precum și altor categorii de persoane adulte aflate în dificultate, în condițiile legii;



e) alte atribuții:

1. coordonează și sprijină activitatea autorităților administrației publice locale în domeniul asistenței sociale, protecției familiei și a drepturilor copilului, a drepturilor persoanelor cu dizabilități, persoanelor vârstnice, prevenirii și combaterii violenței domestice etc.;

2. coordonează metodologic activitatea de prevenire a separării copilului de părinții săi, precum și cea de admitere a adultului în instituții sau servicii, desfășurate la nivelul serviciilor publice de asistență socială;

3. acordă asistența tehnică necesară pentru crearea și formarea structurilor comunitare consultative ca formă de sprijin în activitatea de asistență socială și protecția copilului;

4. colaborează cu organizațiile neguvernamentale care desfășoară activități în domeniul asistenței sociale, protecției familiei și a drepturilor copilului, prevenirii și combaterii violenței domestice sau cu operatori economici prin încheierea de convenții de colaborare cu aceștia;

5. dezvoltă parteneriate și colaborează cu organizații neguvernamentale și cu alți reprezentanți ai societății civile în vederea acordării și diversificării serviciilor sociale și a serviciilor destinate protecției familiei și a copilului, prevenirii și combaterii violenței domestice, în funcție de nevoile comunității locale;

6. colaborează pe bază de protocoale sau convenții cu celelalte direcții generale, precum și cu alte instituții publice din unitatea administrativ-teritorială, în vederea îndeplinirii atribuțiilor ce îi revin, conform legii;

7. asigură, la cerere, consultanță de specialitate gratuită privind acordarea serviciilor sociale și a beneficiilor sociale în domeniul protecției familiei și a drepturilor copilului; colaborează cu alte instituții responsabile pentru a facilita accesul persoanelor la aceste drepturi;

8. fundamentează și propune Consiliului Local al Sectorului 1 al municipiului București înființarea, finanțarea, respectiv cofinanțarea serviciilor sociale;

9. prezintă anual sau la solicitarea Consiliului Local al Sectorului 1 al municipiului București rapoarte de evaluare a activităților desfășurate;

10. asigură acordarea și plata drepturilor cuvenite, potrivit legii, persoanelor cu handicap;

11. sprijină și dezvoltă un sistem de informare și de consultanță accesibil persoanelor singure, persoanelor vârstnice, persoanelor cu handicap, victimelor violenței domestice și oricăror persoane aflate în nevoie, precum și familiilor acestora, în vederea exercitării tuturor drepturilor prevăzute de actele normative în vigoare;

12. acționează pentru promovarea alternativelor de tip familial la protecția instituționalizată a persoanelor în nevoie, inclusiv îngrijirea la domiciliu;

13. organizează activitatea de selectare și angajare a personalului din aparatul propriu și instituțiile/serviciile din subordine, de evaluare periodică și de formare continuă a acestuia;

14. asigură serviciile administrative și de secretariat ale comisiei pentru protecția copilului, respectiv ale comisiei de evaluare a persoanelor adulte cu handicap;

15. realizează la nivelul sectorului 1 al municipiului București baza de date privind beneficiarii de servicii sociale astfel cum sunt prevăzuți în Legea nr. 292/2011, cu modificările și completările ulterioare, și raportează trimestrial aceste date Ministerului Muncii și Protecției Sociale sau, după caz, autorităților administrației publice centrale cu atribuții în domeniul serviciilor sociale din subordinea acestuia;

16. sprijină dezvoltarea voluntariatului în serviciile sociale, cu respectarea prevederilor Legii nr. 78/2014 privind reglementarea activității de voluntariat în România, cu modificările ulterioare;

17. îndeplinește orice alte atribuții prevăzute în acte normative sau stabilite prin hotărâri ale Consiliului Local al Sectorului 1 al municipiului București.



CAPITOLUL III
CONDUCEREA DIRECȚIEI GENERALE DE ASISTENȚĂ SOCIALĂ ȘI PROTECȚIA
COPILULUI SECTOR 1

ART. 8

(1) Conducerea Direcției Generale de Asistență Socială și Protecția Copilului Sector 1 se asigură de către directorul general cu sprijinul Colegiului Director, care are rol consultativ.

(2) Directorul general al Direcției Generale de Asistență Socială și Protecția Copilului Sector 1 este ajutat în activitate de directori generali adjuncți, după cum urmează:

- director general adjunct protecția copilului;
- director general adjunct persoană și familie;
- director general adjunct protecție socială;
- director general adjunct economic.

(3) Directorul general și directorii generali adjuncți au calitatea de funcționar public.

(4) În subordinea directorului general se află de asemenea funcția de conducere de tip contractual director administrativ, care conduce și coordonează activitatea Direcției Administrative.

ART. 9

DIRECTORUL GENERAL

(1) Condiții pentru ocuparea postului:

îndeplinirea condițiilor de ocupare a unei funcții publice prevăzute de Ordonanța de urgență nr. 57/2019-Codul administrativ, cu completările ulterioare;

vechime în specialitatea studiilor necesare exercitării funcției publice de cel puțin 7 ani; să fie absolvenți de studii universitare de licență absolvite cu diplomă, respectiv studii superioare de lungă durată absolvite cu diplomă de licență sau echivalentă, în unul dintre următoarele domenii, după caz:

- a) asistență socială sau sociologie;
- b) psihologie sau științe ale educației;
- c) drept;
- d) științe administrative;
- e) sănătate;
- f) economie sau management, finanțe, contabilitate.

(2) Pot participa la concursul organizat pentru ocuparea postului de director general și absolvenți cu diplomă de licență ai învățământului universitar de lungă durată în alte domenii decât cele prevăzute anterior, cu condiția să fi absolvit studii de masterat sau postuniversitare în domeniul administrației publice, management ori în specialitatea studiilor necesare exercitării funcției publice.

(3) Directorul general al DGASPC Sector 1 asigură conducerea executivă a acesteia și răspunde de buna ei funcționare în îndeplinirea atribuțiilor ce îi revin. În exercitarea atribuțiilor ce îi revin directorul general emite dispoziții.

(4) Directorul general reprezintă DGASPC Sector 1 în relațiile cu autoritățile și instituțiile publice, cu persoanele fizice și juridice din țară și din străinătate, precum și în justiție.

(5) Directorul general îndeplinește, în condițiile legii, următoarele atribuții principale:

- a) exercită atribuțiile ce revin DGASPC Sector 1 în calitate de persoană juridică;
- b) exercită funcția de ordonator terțiar de credite;



c) întocmește proiectul bugetului propriu al DGASPC Sector 1 și contul de încheiere a exercițiului bugetar, pe care le supune avizării Colegiului Director și aprobării Consiliului Local al Sectorului 1 al municipiului București;

d) coordonează procesul de elaborare și supune aprobării Consiliului Local al Sectorului 1 al municipiului București proiectul strategiei de dezvoltare a serviciilor sociale, precum și al planului anual de acțiune, având avizul consultativ al Colegiului Director;

e) coordonează elaborarea rapoartelor generale privind activitatea de asistență socială, stadiul implementării strategiilor prevăzute la lit. d) și propunerile de măsuri pentru îmbunătățirea acestei activități, pe care le prezintă spre avizare Colegiului Director și apoi Comisiei pentru Protecția Copilului Sector 1;

f) elaborează statul de personal al DGASPC Sector 1; numește și eliberează din funcție personalul din cadrul DGASPC Sector 1, potrivit legii;

g) elaborează și propune spre aprobare Consiliului Local al Sectorului 1 al municipiului București statul de funcții al DGASPC Sector 1, având avizul Colegiului Director;

h) controlează activitatea personalului din cadrul DGASPC Sector 1 și aplică sancțiuni disciplinare, în conformitate cu prevederile legale în vigoare;

i) este vicepreședintele Comisiei pentru Protecția Copilului Sector 1 și reprezintă DGASPC Sector 1 în relațiile cu aceasta;

j) asigură executarea hotărârilor Comisiei pentru Protecția Copilului Sector 1.

(6) Directorul general îndeplinește și alte atribuții prevăzute de lege sau stabilite prin hotărâre a Consiliului Local al Sectorului 1 al municipiului București.

(7) Numirea, eliberarea din funcție și sancționarea disciplinară a directorului general al DGASPC Sector 1 se fac cu respectarea prevederilor legislației aplicabile funcției publice.

(8) În absența directorului general, atribuțiile acestuia se exercită în conformitate cu fișa postului și/sau actele administrative emise, de către persoanele față de care au fost delegate atribuțiile.

(9) Delegarea de atribuții nu se poate face prin delegarea tuturor atribuțiilor corespunzătoare funcției publice către același funcționar public.

(10) Funcționarul public care preia atribuțiile delegate exercită pe perioada delegării de atribuții și atribuțiile funcției publice pe care o deține, precum și atribuțiile parțial preluate, cu excepția situației în care atribuțiile delegate presupun exercitarea controlului ierarhic asupra funcției deținute, situație în care funcționarul public care preia atribuțiile delegate semnează pentru funcția publică ierarhic superioară.

ART. 10 DIRECTORII GENERALI ADJUNCTI

Direcția Generală de Asistență Socială și Protecția Copilului Sector 1 are în structura sa de funcții 4 funcții publice de conducere de director general adjunct, astfel:

- director general adjunct protecția copilului;
- director general adjunct persoană și familie;
- director general adjunct protecție socială;
- director general adjunct economic.

În subordinea directorului general se află de asemenea funcția de conducere de tip contractual director administrativ, care conduce și coordonează activitatea tehnico-administrativă.



ART. 11

DIRECTORUL GENERAL ADJUNCT PROTECȚIA COPILULUI- care are și calitatea de REPREZENTANT al MANAGEMENTULUI CALITĂȚII

(1) Condiții pentru ocuparea postului:

îndeplinirea condițiilor de ocupare a unei funcții publice prevăzute de Ordonanța de urgență nr. 57/2019-Codul administrativ, cu completările ulterioare;

vechime în specialitatea studiilor necesare exercitării funcției publice de cel puțin 7 ani;

să fie absolvenți de studii universitare de licență absolvite cu diplomă, respectiv studii superioare de lungă durată absolvite cu diplomă de licență sau echivalentă, în unul dintre următoarele domenii, după caz:

- a) asistență socială sau sociologie;
- b) psihologie sau științe ale educației;
- c) drept;
- d) științe administrative;
- e) sănătate;
- f) economie sau management, finanțe, contabilitate.

(2) Pot participa la concursul organizat pentru ocuparea postului de director general adjunct protecția copilului și absolvenți cu diplomă de licență ai învățământului universitar de lungă durată în alte domenii decât cele prevăzute anterior, cu condiția să fi absolvit studii de masterat sau postuniversitare în domeniul administrației publice, management ori în specialitatea studiilor necesare exercitării funcției publice.

Directorul general adjunct protecția copilului îndeplinește următoarele atribuții principale:

- a. conduce, coordonează și controlează activitatea fiecărui serviciu/birou/complex/altă structură aflate în subordinea sa sau în coordonarea sa metodologică;
- b. primește, verifică și repartizează corespondența pentru compartimentele pe care le are în subordine sau aflate în coordonare și informează directorul general al DGASPC Sector 1, periodic sau ori de câte ori se impune, asupra modului de soluționare a lucrărilor repartizate structurilor pe care le conduce și coordonează;
- c. verifică respectarea și aplicarea corectă a legislației în cadrul serviciilor/birourilor/structurilor care oferă servicii sociale cu și fără cazare, pe care le conduce și coordonează;
- d. ține ședințe de lucru cu personalul din subordine sau din compartimentele aflate în coordonare, în vederea soluționării problemelor curente;
- e. propune directorului general al DGASPC Sector 1 calendarul acțiunilor sociale derulate în compartimentele subordonate sau aflate în coordonare;
- f. analizează și aprobă rapoartele de specialitate întocmite de conducătorii de compartimente din subordine sau aflate în coordonare, înainte de a fi supuse aprobării directorului general al DGASPC Sector 1;
- g. propune începerea procedurilor de sancționare disciplinară pentru salariații care săvârșesc abateri disciplinare, aflați în subordinea sau coordonarea sa, cu respectarea dispozițiilor legale în vigoare;
- h. propune directorului general al DGASPC Sector 1 participarea salariaților din subordine la programele de perfecționare profesională;
- i. participă la elaborarea organigramei, statului de funcții, ROF, Regulamentului intern ale DGASPC Sector 1;
- j. întocmește rapoarte de specialitate pentru inițierea unor măsuri de asistență socială, în cadrul compartimentelor pe care le conduce sau coordonează, pe care le supune spre aprobare directorului general al DGASPC Sector 1;



- k. asigură un bun circuit al informațiilor și documentelor în cadrul compartimentelor aflate în subordinea sau coordonarea sa;
- l. instruește periodic personalul din subordine în ceea ce privește normele de protecția muncii și prevenirea și stingerea incendiilor;
- m. evaluează la sfârșitul anului activitatea salariaților din subordine;
- n. respectă și promovează drepturile și libertățile fundamentale ale beneficiarului în acordarea serviciilor sociale;
- o. verifică dosarele din punct de vedere al documentelor necesare și măsurilor propuse, conform legislației în vigoare;
- p. are obligația respectării relațiilor ierarhice și funcționale ;
- q. are obligația respectării ROF și Regulamentului intern ale instituției și a procedurilor de lucru;
- r. aa) contrasemnează lunar fișa de prezență a salariaților din subordine și o comunică Serviciului Financiar, Salarizare;
- s. aduce la cunoștința personalului din subordine procedurile stabilite prin manualul de proceduri și explică importanța respectării acestora;
- t. aduce la cunoștința personalului din subordine modificările realizate procedurilor ce li se aplică;
- u. propune modificări ale procedurilor de lucru, motivat și obiectiv în scopul îmbunătățirii activității compartimentelor pe care le coordonează;
- v. cunoaște și aplică legislația în domeniul de activitate;
- w. manifestă un comportament civilizată în relațiile cu publicul;
- x. cunoaște și respectă codul etic al funcționarilor publici;
- y. întocmește/reactualizează, în termen de 30 de zile de la aprobarea R.O.F., fișele de post ale salariaților din serviciile/birourile/complexele/alte structuri aflate în subordinea sa/coordonarea metodologică, pentru compartimentele ale căror atribuții au fost modificate;
- z. întocmește sau după caz dispune revizuirea fișelor de post pentru salariații din serviciile/birourile/complexele/alte structuri aflate în subordinea sa/coordonarea metodologică ori de câte ori constată necesitatea acestui fapt;
- aa. îndeplinește funcția de vicepreședinte al Comisiei pentru Protecția Copilului Sector 1, în absența directorului general al DGASPC Sector 1 ;
- bb. îndeplinește atribuțiile stabilite prin actele administrative emise în acest sens, în calitate de președinte al Comisiei de monitorizare, coordonare și îndrumare metodologică cu privire la sistemele proprii de control managerial;
- cc. numește managerii de caz în protecția copilului;
- dd. aprobă raportul final referitor la evoluția relațiilor dintre copil și persoana/familia adoptatoare la sfârșitul perioadei de încredințare în vederea adopției, în lipsa directorului general;
- ee. întreprinde demersurile necesare pentru acreditarea serviciilor din cadrul DGASPC Sector 1 supuse acestei proceduri;
- ff. coordonează metodologic la nivelul DGASPC Sector 1 Serviciul Familial, Adopții și Postadopții, Serviciul Monitorizare, Analiză Statistică, Indicatori de Asistență Socială și Incluziune Socială, Serviciul Secretariat Comisii, aflate în subordonarea directorului general al DGASPC Sector 1;
- gg. în absența directorului general, îndeplinește atribuțiile specifice funcției de conducere director general al DGASPC Sector 1;
- hh. îndeplinește și alte atribuții de serviciu, delegate de directorul general al DGASPC Sector 1, cu respectarea legislației în vigoare.

În calitate de reprezentant al managementului calității are atribuții și autoritate pentru:

- a. se asigură că procesele SMC sunt stabilite, implementate și menținute;



- b. raportează directorului general despre funcționarea SMC și orice necesitate de îmbunătățire;
- c. se asigură de promovarea conștientizării referitoare la cerințele clientului (beneficiarului) în cadrul instituției;
- d. asigură relația cu organizații externe (autorități, instituții, ONG, organisme de certificare, consultant) în aspecte referitoare la SMC;
- e. coordonează auditul intern al SMC din cadrul instituției;
- f. îndeplinește și alte atribuții date în competența sa de către directorul general al DGASPC Sector 1.

ART. 12 DIRECTORUL GENERAL ADJUNCT ECONOMIC

(1) Condiții pentru ocuparea postului:

îndeplinirea condițiilor de ocupare a unei funcții publice prevăzute de Ordonanța de urgență nr. 57/2019-Codul administrativ, cu completările ulterioare;
vechime în specialitatea studiilor necesare exercitării funcției publice de cel puțin 7 ani;
să fie absolvenți de studii universitare de licență absolvite cu diplomă, respectiv studii superioare de lungă durată absolvite cu diplomă de licență sau echivalentă, în domeniul economie sau management, finanțe, contabilitate.

(2) Directorul general adjunct economic îndeplinește următoarele atribuții principale:

- a. conduce, coordonează și controlează activitatea fiecărui serviciu/birou aflate în subordonarea sa directă;
- b. primește, verifică și repartizează corespondența pentru compartimentele pe care le are în subordine și informează directorul general al DGASPC Sector 1 asupra modului de soluționare a solicitărilor și petițiilor;
- c. verifică respectarea și aplicarea corectă a legislației în cadrul compartimentelor pe care le coordonează;
- d. întocmește programul anual de achiziții publice, împreună cu Serviciul Achiziții Publice, Avizare Contracte și îl supune spre aprobare directorului general;
- e. ține ședințe de lucru cu personalul din subordine, în vederea soluționării problemelor curente;
- f. analizează și aprobă rapoartele de specialitate întocmite de șefii de compartimente din subordine, înainte de a fi supuse aprobării directorului general al DGASPC Sector 1;
- g. propune începerea procedurilor de sancționare disciplinară pentru salariații care săvârșesc abateri disciplinare, aflați în subordinea sau coordonarea sa, cu respectarea dispozițiilor legale în vigoare;
- h. propune directorului general al DGASPC Sector 1 participarea unor salariați din subordine la programele de perfecționare profesională;
- i. asigură un bun circuit al informațiilor și documentelor în cadrul compartimentelor aflate în subordinea sa directă;
- j. participă la elaborarea organigramei, statului de funcții, ROF, Regulamentului intern ale DGASPC Sector 1;
- k. instruește periodic personalul din subordine în ceea ce privește normele de protecția muncii și prevenirea și stingerea incendiilor;
- l. evaluează la sfârșitul anului activitatea salariaților din subordine;
- m. respectă și promovează drepturile și libertățile fundamentale ale beneficiarului în acordarea serviciilor sociale;
- n. are obligația respectării relațiilor ierarhice și funcționale ;
- o. are obligația respectării ROF și Regulamentului intern ale instituției și a procedurilor de lucru;



- p. contrasemnează lunar fișa de prezență a salariaților din subordine ;
- q. aduce la cunoștința personalului din subordine procedurile stabilite prin manualul de proceduri și explică importanța respectării acestora;
- r. aduce la cunoștința personalului din subordine modificările realizate procedurilor ce li se aplică;
- s. propune modificări ale procedurilor de lucru, motivat și obiectiv în scopul îmbunătățirii activității compartimentelor pe care le coordonează;
- t. cunoaște și aplică legislația în domeniul de activitate;
- u. manifestă un comportament civilizată în relațiile cu publicul;
- v. cunoaște și respectă codul etic al funcționarilor publici;
- w. întocmește/reactualizează, în termen de 30 de zile de la aprobarea R.O.F., fișele de post ale salariaților din serviciile/birourile/complexele/alte structuri aflate în subordinea sa/coordonarea metodologică, pentru compartimentele ale căror atribuții au fost modificate;
- x. întocmește sau după caz dispune revizuirea fișelor de post pentru salariații din serviciile/birourile/complexele/alte structuri aflate în subordinea sa/coordonarea metodologică ori de câte ori constată necesitatea acestui fapt;
- y. organizează controlul financiar preventiv propriu asupra anumitor operațiuni în compartimentele din subordine;
- z. îndeplinește și alte atribuții delegate de directorul general al DGASPC Sector 1, cu respectarea legislației în vigoare.

ART. 13
DIRECTOR GENERAL ADJUNCT PERSOANĂ ȘI FAMILIE:

(1) Condiții pentru ocuparea postului:

îndeplinirea condițiilor de ocupare a unei funcții publice prevăzute de Ordonanța de urgență nr. 57/2019-Codul administrativ, cu completările ulterioare;
vechime în specialitatea studiilor necesare exercitării funcției publice de cel puțin 7 ani;
să fie absolvenți de studii universitare de licență absolvite cu diplomă, respectiv studii superioare de lungă durată absolvite cu diplomă de licență sau echivalentă, în unul dintre următoarele domenii, după caz:

- a) asistență socială sau sociologie;
- b) psihologie sau științe ale educației;
- c) drept;
- d) științe administrative;
- e) sănătate;
- f) economie sau management, finanțe, contabilitate.

(2) Pot participa la concursul organizat pentru ocuparea postului de director general adjunct persoană și familie și absolvenți cu diplomă de licență ai învățământului universitar de lungă durată în alte domenii decât cele prevăzute anterior, cu condiția să fi absolvit studii de masterat sau postuniversitare în domeniul administrației publice, management ori în specialitatea studiilor necesare exercitării funcției publice.

(3) Directorul general adjunct persoană și familie îndeplinește următoarele atribuții principale:

- a. conduce, coordonează și controlează activitatea fiecărui serviciu/birou/complex/altă structură aflate în subordinea sa sau în coordonarea sa metodologică;
- b. primește, verifică și repartizează corespondența pentru compartimentele pe care le are în subordine sau aflate în coordonare și informează directorul general al DGASPC Sector 1, periodic sau ori de



- câte ori se impune, asupra modului de soluționare a lucrărilor repartizate structurilor pe care le conduce și coordonează;
- c. verifică respectarea și aplicarea corectă a legislației în cadrul serviciilor/birourilor/structurilor care oferă servicii sociale cu și fără cazare, pe care le conduce și coordonează;
 - d. ține ședințe de lucru cu personalul din subordine sau din compartimentele aflate în coordonare, în vederea soluționării problemelor curente;
 - e. propune directorului general al DGASPC Sector 1 calendarul acțiunilor sociale derulate în compartimentele subordonate sau aflate în coordonare;
 - f. analizează și aprobă rapoartele de specialitate întocmite de conducătorii de compartimente din subordine sau aflate în coordonare, înainte de a fi supuse aprobării directorului general al DGASPC Sector 1;
 - g. propune începerea procedurilor de sancționare disciplinară pentru salariații care săvârșesc abateri disciplinare, aflați în subordinea sau coordonarea sa, cu respectarea dispozițiilor legale în vigoare;
 - h. propune directorului general al DGASPC Sector 1 participarea salariaților din subordine la programele de perfecționare profesională;
 - i. participă la elaborarea organigramei, statului de funcții, ROF, Regulamentului intern ale DGASPC Sector 1;
 - j. întocmește rapoarte de specialitate pentru inițierea unor măsuri de asistență socială, în cadrul compartimentelor pe care le conduce sau coordonează, pe care le supune spre aprobare directorului general al DGASPC Sector 1;
 - k. asigură un bun circuit al informațiilor și documentelor în cadrul compartimentelor aflate în subordinea sau coordonarea sa;
 - l. instruește periodic personalul din subordine în ceea ce privește normele de protecția muncii și prevenirea și stingerea incendiilor;
 - m. evaluează la sfârșitul anului activitatea salariaților din subordine;
 - n. respectă și promovează drepturile și libertățile fundamentale ale beneficiarului în acordarea serviciilor sociale;
 - o. verifică dosarele din punct de vedere al documentelor necesare și măsurilor propuse, conform legislației în vigoare;
 - p. are obligația respectării relațiilor ierarhice și funcționale ;
 - q. are obligația respectării ROF și Regulamentului intern ale instituției și a procedurilor de lucru;
 - r. contrasemnează lunar fișa de prezență a salariaților din subordine și o comunică Serviciului Financiar, Salarizare;
 - s. aduce la cunoștința personalului din subordine procedurile stabilite prin manualul de proceduri și explică importanța respectării acestora;
 - t. aduce la cunoștința personalului din subordine modificările realizate procedurilor ce li se aplică;
 - u. propune modificări ale procedurilor de lucru, motivat și obiectiv în scopul îmbunătățirii activității compartimentelor pe care le coordonează;
 - v. cunoaște și aplică legislația în domeniul de activitate;
 - w. manifestă un comportament civilizată în relațiile cu publicul;
 - x. cunoaște și respectă codul etic al funcționarilor publici;
 - y. întocmește/reactualizează, în termen de 30 de zile de la aprobarea R.O.F., fișele de post ale salariaților din serviciile/birourile/complexele/alte structuri aflate în subordinea sa/coordonarea metodologică, pentru compartimentele ale căror atribuții au fost modificate;
 - z. întocmește sau după caz dispune revizuirea fișelor de post pentru salariații din serviciile/birourile/complexele/alte structuri aflate în subordinea sa/coordonarea metodologică ori de câte ori constată necesitatea acestui fapt;



- aa. întreprinde demersurile necesare pentru acreditarea serviciilor din cadrul DGASPC Sector 1 supuse acestei proceduri;
- bb. în absența directorului general, poate îndeplini atribuțiile specifice funcției de conducere director general al DGASPC Sector 1, conform actelor de delegare de atribuții;
- cc. îndeplinește și alte atribuții de serviciu, delegate de directorul general al DGASPC Sector 1, cu respectarea legislației în vigoare.

ART. 14

DIRECTOR GENERAL ADJUNCT PROTECȚIE SOCIALĂ

(1) Condiții pentru ocuparea postului:

îndeplinirea condițiilor de ocupare a unei funcții publice prevăzute de Ordonanța de urgență nr. 57/2019-Codul administrativ, cu completările ulterioare;

vechime în specialitatea studiilor necesare exercitării funcției publice de cel puțin 7 ani;

să fie absolvenți de studii universitare de licență absolvite cu diplomă, respectiv studii superioare de lungă durată absolvite cu diplomă de licență sau echivalentă, în unul dintre următoarele domenii, după caz:

- a) asistență socială sau sociologie;
- b) psihologie sau științe ale educației;
- c) drept;
- d) științe administrative;
- e) sănătate;
- f) economie sau management, finanțe, contabilitate.

(2) Pot participa la concursul organizat pentru ocuparea postului de director și absolvenți cu diplomă de licență ai învățământului universitar de lungă durată în alte domenii decât cele prevăzute anterior, cu condiția să fi absolvit studii de masterat sau postuniversitare în domeniul administrației publice, management ori în specialitatea studiilor necesare exercitării funcției publice.

(3) Directorul general adjunct protecție socială îndeplinește următoarele atribuții principale:

- a. coordonează și controlează activitatea compartimentelor aflate în subordonarea directă- Serviciul Prevenire, Biroul Relații Interetnice, Compartimentul Protecție Socială Consumatori Vulnerabili ; Biroul Evidență Contracte Locuințe Sociale, Centrul Comunitar Odăi, Clubul Seniorilor;
- b. primește, verifică și repartizează corespondența pentru acestea și informează directorul general asupra modului de soluționare a solicitărilor și petițiilor;
- c. verifică respectarea și aplicarea corectă a legislației în cadrul compartimentelor pe care le conduce și coordonează;
- d. inițiază ședințe de lucru cu personalul din subordine în vederea soluționării problemelor curente;
- e. propune directorului general calendarul acțiunilor sociale derulate în compartimentele direct subordonate;
- f. analizează și contrasemnează rapoartele de specialitate întocmite de șefii de compartimente din subordine, înainte de a fi supuse aprobării directorului general;
- g. propune măsuri de sancționare disciplinară pentru persoanele care săvârșesc abateri disciplinare;
- h. instruește periodic personalul din subordine în ceea ce privește normele de protecția muncii și prevenirea și stingerea incendiilor;
- i. evaluează la sfârșitul anului activitatea salariaților din subordine;
- j. respectă drepturile și libertățile fundamentale ale beneficiarului în acordarea serviciilor sociale;
- k. verifică dosarele din punct de vedere al documentelor necesare și măsurilor propuse, conform legislației în vigoare;
- l. are obligația respectării relațiilor ierarhice și funcționale ;



- m. are obligația respectării ROF și Regulamentului Intern ale instituției și a procedurilor de lucru;
- n. contrasemnează lunar fișa de prezență a salariaților din subordine și o comunică Serviciului Financiar, Salarizare ;
- o. propune directorului general participarea salariaților din subordine la programele de perfecționare profesională;
- p. întocmește rapoarte de specialitate pentru inițierea unor măsuri de asistență socială în cadrul compartimentelor pe care le coordonează, pe care le supune spre aprobare directorului general;
- q. asigură un bun circuit al informațiilor și documentelor în cadrul compartimentelor aflate în subordinea sa directă;
- r. participă la elaborarea organigramei, statului de funcții, ROF, Regulamentului Intern ale DGASPC Sector 1;
- s. planifică efectuarea concediilor de odihnă pentru angajații din subordine și urmărește efectuarea acestora pe parcursul anului;
- t. se preocupă de creșterea permanentă a nivelului de pregătire profesională a angajaților din subordine;
- u. aduce la cunoștința personalului din subordine procedurile stabilite prin manualul de proceduri și explică importanța respectării acestora;
- v. aduce la cunoștința personalului din subordine modificările realizate procedurilor ce li se aplică;
- w. propune modificări ale procedurilor de lucru, motivat și obiectiv în scopul îmbunătățirii activității compartimentelor pe care le coordonează;
- x. cunoaște și aplică legislația în domeniul de activitate;
- y. manifestă un comportament civilizat în relațiile cu publicul;
- z. cunoaște și respectă codul etic al funcționarilor publici;
- aa. întocmește/actualizează, în termen de 30 de zile de la aprobarea ROF, fișele de post ale salariaților din compartimentele aflate în subordine ;
- bb. îndeplinește orice alte atribuții delegate de directorul general sau directorul general adjunct persoană și familie, cu respectarea legislației în vigoare.

ART. 15 DIRECTORUL ADMINISTRATIV

îndeplinește următoarele atribuții principale:

- a. conduce, coordonează și controlează activitatea compartimentelor aflate în subordinea sa directă;
- b. primește, verifică și repartizează corespondența pentru compartimentele pe care le are în subordine și informează directorul general asupra modului de soluționare a solicitărilor și petițiilor;
- c. verifică respectarea și aplicarea corectă a legislației în cadrul compartimentelor pe care le coordonează;
- d. ține ședințe de lucru cu personalul din subordine, în vederea rezolvării problemelor curente;
- e. analizează și aprobă rapoartele de specialitate întocmite de șefii de compartimente din subordine, înainte de a fi supuse aprobării directorului general al DGASPC Sector 1;
- f. organizează și coordonează activitatea administrativă din cadrul DGASPC Sector 1;
- g. propune începerea procedurilor de sancționare disciplinară pentru salariații care săvârșesc abateri disciplinare, aflați în subordinea sa, cu respectarea dispozițiilor din legale în vigoare;
- h. asigură buna funcționare a echipamentelor din dotarea DGASPC Sector 1;
- i. propune directorului general participarea unor salariați din subordine la programele de perfecționare profesională;



- j. asigură un bun circuit al informațiilor și documentelor în cadrul compartimentelor aflate în subordinea sa;
- k. participă la elaborarea organigramei, statului de funcții, R.O.F., Regulamentului intern ale DGASPC Sector 1;
- l. aduce la cunoștința personalului din subordine procedurile stabilite prin manualul de proceduri și explică importanța respectării acestora;
- m. aduce la cunoștința personalului din subordine modificările realizate procedurilor ce li se aplică;
- n. propune modificări ale procedurilor de lucru, motivat și obiectiv în scopul îmbunătățirii activității compartimentelor pe care le coordonează;
- o. cunoaște și aplică legislația în domeniul de activitate;
- p. manifestă un comportament civilizată în relațiile cu publicul;
- q. cunoaște și respectă codul etic;
- r. întocmește/actualizează, în termen de 30 de zile de la aprobarea ROF, fișele de post ale salariaților din compartimentele aflate în subordine ;
- s. îndeplinește orice alte atribuții delegate de directorul general sau directorul general adjunct persoană și familie, cu respectarea legislației în vigoare
- t. planifică efectuarea concediilor de odihnă pentru angajații din subordine și urmărește efectuarea acestora pe parcursul anului;
- u. îndeplinește și alte atribuții delegate de directorul general adjunct persoană și familie, cu respectarea legislației în vigoare.

ART. 16 COLEGIUL DIRECTOR

(1) Componența Colegiului director al DGASPC Sector 1 este stabilită prin hotărâre a Consiliului Local al Sectorului 1 al municipiului București și este constituită din secretarul sectorului municipiului București, directorul general, directorii generali adjuncți, personalul de conducere din cadrul DGASPC Sector 1 și 3 șefi ai altor servicii publice de interes local, desemnați prin hotărâre a Consiliului Local al Sectorului 1 al municipiului București.

(2) Președintele Colegiului director este secretarul sectorului 1 al municipiului București. În situația în care președintele colegiului director nu își poate exercita atribuțiile, acestea sunt exercitate de către directorul general sau, după caz, de către directorii generali adjuncți al DGASPC Sector 1, numit prin dispoziție a directorului general.

(3) Organizarea, funcționarea și atribuțiile Colegiului Director:

Colegiul director se întrunește în ședință ordinară trimestrial, la convocarea directorului general, precum și în ședință extraordinară, ori de câte ori este necesar, la cererea directorului general, a președintelui Colegiului director sau a unuia dintre directorii generali adjuncți.

(4) La ședințele Colegiului director pot participa, fără drept de vot, Primarul Sectorului 1 al municipiului București, consilieri locali, membrii Comisiei pentru Protecția Copilului Sector 1, ai Comisiei de Evaluare a Persoanelor Adulte cu Handicap Sector 1, precum și alte persoane invitate de Colegiul director.

(5) Colegiul director îndeplinește următoarele atribuții principale:

a) analizează activitatea DGASPC Sector 1; propune directorului general măsurile necesare pentru îmbunătățirea activităților Direcției Generale;

b) eliberează avizul consultativ pentru proiectul bugetului propriu al DGASPC Sector 1 și contul de încheiere a exercițiului bugetar;



c) avizează proiectul strategiei și rapoartelor elaborate de directorul general al DGASPC Sector 1; avizul este consultativ;

d) eliberează avizul consultativ pentru propunerea de modificare a structurii organizatorice și a regulamentului de organizare și funcționare ale Direcției Generale, precum și rectificarea bugetului, în vederea îmbunătățirii activității acesteia;

e) propune Consiliului Local al Sectorului 1 al municipiului București înstrăinarea mijloacelor fixe din patrimoniul Direcției Generale, altele decât bunurile imobile, prin licitație publică organizată în condițiile legii;

f) propune Consiliului Local al Sectorului 1 al municipiului București concesiunea sau închirierea de bunuri ori servicii de către Direcția Generală, în condițiile legii;

g) eliberează avizul consultativ pentru statul de funcții, cu încadrarea în resursele financiare alocate de Consiliul Local al Sectorului 1 al municipiului București, în condițiile legii.

(6) Colegiul director îndeplinește și alte atribuții stabilite de lege sau prin hotărâre a Consiliului Local al Sectorului 1 al municipiului București.

(7) Ședințele Colegiului director se desfășoară în prezența a cel puțin două treimi din numărul membrilor săi și a președintelui. În exercitarea atribuțiilor ce îi revin Colegiul director adoptă hotărâri cu votul a jumătate plus unu din totalul membrilor săi.

CAPITOLUL IV

STRUCTURA ORGANIZATORICĂ A DIRECȚIEI GENERALE DE ASISTENȚĂ SOCIALĂ ȘI PROTECȚIA COPILULUI SECTOR 1

ART. 17

(1) Direcția Generală de Asistență Socială și Protecția Copilului Sector 1 are următoarea structură organizatorică :

1.DIRECTOR GENERAL

structuri subordonate:

Direcția Protecția Copilului -director general adjunct protecția copilului;

Direcția Persoană și Familie-director general adjunct persoană și familie;

Direcția Protecție Socială-director general adjunct protecție socială;

Direcția Economică-director general adjunct economic;

Serviciul Corp Control, Managementul Calității Serviciilor Sociale, HACCP;

Compartimentul Strategii, Proiecte, Programe în Domeniul Asistenței Sociale și Relația cu ONG;

Serviciul Secretariat Comisii;

Serviciul Monitorizare, Analiză Statistică, Indicatori de Asistență Socială și Incluziune Socială;

Serviciul Juridic, Contencios și Resurse Umane, având în subordine Biroul Juridic, Contencios și

Biroul Resurse Umane Asistenți Personali, Asistenți Maternali Profesioniști;

Serviciul Achiziții Publice, Avizare Contracte;

Serviciul Familial, Adopții și Postadopții;

Serviciul Registratură, Relații cu Publicul;

Compartimentul Imagine, Relații cu Mass-Media

Compartiment Audit Public Intern;

Direcția Administrativă, cu următoarele compartimente: Serviciul Administrativ, Serviciul Tehnic, Întreținere Patrimoniu;



Centrul Logistic, cu următoarele compartimente: Compartiment Cabinet Medical DGASPC Sector 1, Serviciul Prevenire, Protecție și P.S.I., Serviciul Auto, Serviciul Farmacie, Serviciul Intervenție în Regim de Urgență;
Nazareea Grup.

2.DIRECȚIA PROTECȚIA COPILULUI

DIRECTOR GENERAL ADJUNCT PROTECȚIA COPILULUI

structuri subordonate:

Serviciul Rezidențial;

Serviciul Asistenți Maternali Profesioniști;

Serviciul Violență Asupra Copilului;

Compartimentul pentru Sprijinirea Victimelor Infracțiunilor

Serviciul Prevenirea Separării Copilului de Familiei, având în subordine Biroul Prevenire și Intervenție în Situația Părăsirii Copilului în Maternități;

Biroul Evaluare Complexă;

Centrul de Zi Jiului;

Centrul de Zi Sf. Andrei;

Centrul de Zi Vrancei;

Centrul de Zi Copii TSA;

Centrul de Zi de Recuperare pentru Copii cu Dizabilități Sf. Ecaterina;

Centrul Româno-Danez pentru Educație Integrată;

Complexul Social de Servicii Sf. Nicolae;

Complexul Social de Servicii Pinocchio;

Complexul Social de Servicii pentru Copii/Tineri cu Afecțiuni Neuropsihiatrice, având în componență Modulul Pavilionar de Recuperare și Reabilitare Neuropsihiatrică Alexandra, Modulul Pavilionar de Recuperare și Reabilitare Neuropsihiatrică Buburuza;

Casa Sf. Iosif ;

Casa Sf.Ștefan;

Casa de Tip Familiar Sf. Constantin;

Compartimentul Proiect DGASPC Sector 1-H.A.R.;

Compartiment Proiect DGASPC Sector 1-Asociația Sf. Ana;

Corpul Asistenților Maternali Profesioniști.

3. DIRECȚIA PERSOANĂ ȘI FAMILIE

DIRECTOR GENERAL ADJUNCT PERSOANĂ ȘI FAMILIE

structuri subordonate:

Serviciul Evaluare Complexă a Persoanelor Adulte cu Handicap și Monitorizare

Serviciul Prestații Persoane cu Handicap ;

Biroul Alocații ;

Serviciul Rezidențial Adulți;

Serviciul Familiar Persoane cu Handicap Grav;

Complexul Social de Servicii Odăi;

Complexul Social de Servicii Străulești ;

Centrul de Îngrijire și Asistență pentru Persoane Adulte cu Dizabilități Sf. Elena;



Centrul de Îngrijire și Asistență pentru Persoane Adulte cu Dizabilități Sf. Vasile ;
Centrul de Abilitare și Reabilitare pentru Persoane Adulte cu Dizabilități Milcov;
Centrul de Abilitare și Reabilitare pentru Persoane Adulte cu Dizabilități Sf. Mina;
Centrul de Abilitare și Reabilitare pentru Persoane Adulte cu Dizabilități Ștejărel;
Centrul de Abilitare și Reabilitare pentru Persoane Adulte cu Dizabilități Brăduț;
Centrul de Zi pentru Persoane Adulte cu Dizabilități Un Pas Împreună;
Centrul de Zi pentru Persoane Adulte cu Dizabilități Phoenix;
Centrul de Zi pentru Persoane Adulte cu Dizabilități-TSA;
Centrul de Evaluare Vocațională și Integrare în Muncă ;
Compartiment Proiect DGASPC Sector 1-Asociația Alternativa 2003 ;
Corpul asistenților personali și asistenți personali profesioniști.

4. DIRECȚIA PROTECȚIE SOCIALĂ

DIRECTOR GENERAL ADJUNCT PROTECȚIE SOCIALĂ

structuri subordonate:

Serviciul Prevenire;

Biroul Relații Interetnice;

Biroul Evidență Locuințe Sociale;

Compartimentul Protecție Socială Consumatori Vulnerabili;

Centrul Comunitar Odăi;

Clubul Seniorilor ;

Cantina Socială Costeasca

5. DIRECȚIA ECONOMICĂ

DIRECTOR GENERAL ADJUNCT ECONOMIC

structuri subordonate:

Serviciul Contabilitate, Buget, care are în subordine Biroul Contabilitatea Patrimoniului;

Serviciul Financiar, Salarizare.

6. DIRECȚIA ADMINISTRATIVĂ

DIRECTOR ADMINISTRATIV

structuri subordonate:

Serviciul Administrativ;

Serviciul Tehnic, Întreținere Patrimoniu.



CAPITOLUL V
PRINCIPALELE ATRIBUȚII ALE COMPARTIMENTELOR DIN CADRUL DIRECȚIEI
GENERALE DE ASISTENȚĂ SOCIALĂ ȘI PROTECȚIA COPILULUI SECTOR 1

SECȚIUNEA I
COMPARTIMENTE AFLATE ÎN SUBORDINEA DIRECTORULUI GENERAL

Serviciul Corp Control, Managementul Calității Serviciilor Sociale, HACCP;
Compartimentul Strategii, Proiecte, Programe în Domeniul Asistenței Sociale și Relația cu ONG;
Serviciul Secretariat Comisii;
Serviciul Monitorizare, Analiză Statistică, Indicatori de Asistență Socială și Incluziune Socială;
Serviciul Juridic-Contencios și Resurse Umane, având în subordine Biroul Juridic-Contencios și
Biroul Resurse Umane Asistenți Personali, Asistenți Maternali Profesioniști;
Serviciul Achiziții Publice, Avizare Contracte;
Serviciul Familial, Adopții și Postadopții;
Serviciul Registratură, Relații cu Publicul;
Compartimentul Imagine, Relații cu Mass-Media;
Compartiment Audit Public Intern;
Direcția Adiministrativă, cu următoarele compartimente: Serviciul Administrativ, Serviciul
Tehnic, Întreținere Patrimoniu;
Centrul Logistic, cu următoarele compartimente: Compartiment Cabinet Medical DGASPC Sector
1,
Serviciul Prevenire, Protecție și P.S.I., Serviciul Auto, Serviciul Farmacie, Serviciul Intervenție în
Regim de Urgență;
Nazarcca Grup.

ART. 18
SERVICIUL CORP CONTROL, MANAGEMENTUL CALITĂȚII SERVICIILOR SOCIALE,
HACCP

(locația: București, sector 1, B-dul Mareșal Al. Averescu nr.17, aflat în subordonarea directă a directorului general) îndeplinește următoarele atribuții principale:

- a. efectuează, potrivit competențelor, misiunile de control, din dispoziția directorului general al DGASPC Sector 1, în vederea constatării unor eventuale abateri de la legalitate sau regularitate și luării de măsuri pentru protejarea fondurilor publice, în condițiile legii;
- b. controlează respectarea prevederilor legale în vigoare, a reglementărilor interne, prevederilor Regulamentului de organizare și funcționare, procedurilor interne, hotărârilor Consiliului Local Sector 1, prevederilor dispozițiilor directorului general DGASPC Sector 1, a normelor de conduită specifice, precum și punerea în aplicare a acestora de către structurile din cadrul DGASPC Sector 1 în vederea protejării fondurilor publice, în condițiile legii;
- c. controlează modul în care sunt respectate drepturile beneficiarilor DGASPC Sector 1;
- d. solicită participarea și implicarea specialiștilor din cadrul DGASPC Sector 1 în vederea unei desfășurări adecvate și pertinente a activității;
- e. controlează modul în care sunt respectate drepturile copilului în cadrul apartamentelor sociale și de tineri, în cadrul centrelor rezidențiale, dar și modul de respectare a drepturilor beneficiarilor de servicii în cadrul centrelor pentru persoane adulte, centrelor de îngrijire pentru persoane vârstnice din cadrul DGASPC Sector 1 la solicitarea directorului general;



- f. solicită note explicative personalului din structurile controlate, precum și alte explicații necesare, în vederea întocmirii în mod obiectiv a actului de control;
- g. în baza concluziilor rezultate din verificările efectuate întocmește rapoarte, note și informări cu privire la aspectele constatate, propune măsuri și acolo unde este cazul termen de implementare;
- h. activitatea desfășurată de acest serviciu are caracter administrativ și nu se suprapune cu cea efectuată de către structura de audit intern din cadrul DGASPC Sector 1.
- i. soluționează sesizările și reclamațiile persoanelor care reclamă abuzuri săvârșite de persoane juridice sau persoane fizice cu privire la beneficiarii ;
- j. asigură secretariatul Comisiei de monitorizare, coordonare, și îndrumare metodologica a dezvoltării sistemului de control managerial al DGASPC Sector 1;
- k. acordă viza de control financiar preventiv pentru operațiunile cu impact financiar asupra fondurilor publice și a patrimoniului instituției publice (în limita competenței stabilite prin dispoziție);
- l. colaborează, atunci când există o solicitare, cu serviciile din cadrul DGASPC Sector 1 precum, și cu celelalte servicii publice descentralizate în vederea identificării situațiilor deosebite din activitatea de protecție a copilului aflat în dificultate sau cu dizabilități, activitatea de prevenire, activitatea de asistență socială a persoanei și familiei;
- m. centralizează trimestrial reclamațiile de la nivelul întregii instituții, prin solicitarea acestora de la nivelul centrelor/serviciilor/birourilor din cadrul instituției, întocmind registrul de sesizări și reclamații
- n. revizuieste/modifică Manualul Calității, Procedurile Generale și formularele anexate la procedurile generale în colaborare cu RMC (Responsabil cu Managementul Calității);
- o. menține și îmbunătățește Sistemului de Management al Calității conform cerințelor SR ISO 9001/2015, în compartimentele din cadrul DGASPC Sector 1;
- p. asigură difuzarea controlată a Manualului Calității;
- q. codifică și apoi introduce în sistem (după ce au fost aprobate) procedurile operaționale din cadrul compartimentelor instituției;
- r. păstrează legătura cu organismul de certificare a Sistemului de Management al Calității;
- s. elaborează programul de audit intern de calitate, la începutul fiecărui an calendaristic în funcție de importanța proceselor ce urmează a fi auditate și în funcție de rezultatele obținute la auditurile anterioare, astfel încât fiecare compartiment să fie evaluat cel puțin odată pe an și îl supune spre avizare Responsabilului cu Managementul Calității și spre aprobare directorului general;
- t. întocmește lista cu auditorii și auditorii șefi (care fac parte din cadrul serviciului) din cadrul DGASPC Sector 1 și o supune spre avizare Responsabilului cu Managementul Calității și spre aprobare directorului general;
- u. elaborează chestionarele de evaluare având în vedere următoarele: scopul și obiectivele auditului, criteriile de audit, prevederile din documentele aplicabile în baza cărora se face auditul, rezultatele auditurilor anterioare efectuate în cadrul compartimentelor respective, acțiuni corective și preventive inițiate în zona respectivă, date și informații legate de procesele/activitățile care urmează a fi evaluate, alte înregistrări;
- v. întocmește raportul de audit al sistemului de managementul calității și informează conducătorii compartimentelor auditate despre rezultatele asupra sistemului de managementul calității, prezentându-le raportul de audit;
- w. aduce la cunoștință șefilor compartimentelor auditate rapoartele de neconformitate/observație (dacă acestea există) în scopul întreprinderii de către șefii compartimentelor de măsuri pentru eliminarea neconformităților identificate și a cauzelor acestora;
- x. informează Responsabilul cu Managementul Calității despre rezultatele auditului intern/urmărire, în domeniul calității;



- y. menține evidența acțiunilor corective/preventive inițiate de conducătorii zonelor auditate, rezultate în urma auditurilor interne și urmărește rezolvarea și eficacitatea acțiunilor corective inițiate;
- z. urmărește noutățile legislative în domeniul calității ;
- aa. întocmește documentația Sistemului de management al siguranței alimentelor conform cerințelor SR ISO 22000: 2005, pentru spațiile alimentare din centrele care aparțin DGASPC Sector 1 și asigură implementarea, menținerea acesteia;
- bb. asigură menținerea, îmbunătățirea, certificarea sistemului SR ISO 22000:2005 în cadrul Nazarcea Grup (atelier brutărie);
- cc. gestionează documentația SMSA (Sistemul de Management a Siguranței Alimentelor), asigură difuzarea și retragerea controlată a MSA (Management Siguranței Alimentelor), Procedurilor, PRP (Programe Preliminare), GMP (Ghid de bune practici de lucru), IL (Instrucțiuni de lucru), planul HACCP;
- dd. efectuează instruirea personalului care își desfășoară activitatea în spațiile alimentare referitor la siguranța alimentelor;
- ee. codifică și introduce în sistem documentația (procedurile operaționale, formularele) emisă la nivel de servicii, birouri, compartimente din cadrul DGASPC Sector 1 ;
- ff. face demersurile necesare în vederea obținerii autorizațiilor de funcționare de la Direcția de Sănătate Publică (pentru centre, complexe. etc.), dar și pentru obținerea autorizațiilor necesare cabinetelor medicale;
- gg. face demersurile necesare pentru înregistrarea spațiilor din cadrul DGASPC Sector 1 la Direcția Sanitar-Veterinară București;
- hh. efectuează vizite la serviciile sociale de tip rezidențial unde sunt protejați copiii, anunțate și neanunțate;
- ii. persoanele desemnate vor formula recomandări, avizate de furnizorul de servicii și vor verifica modul de îndeplinire a acestora;
- jj. fundamentează și întocmește proiectele de dispoziții ale directorului general precum și proiectele hotărârilor pe care DGASPC Sector 1 le supune spre aprobare Consiliului Local Sector 1, în domeniul său de activitate;
- kk. asigură implementarea controlului intern managerial, conform legislației specifice în vigoare;
- ll. îndeplinește și alte atribuții și sarcini de serviciu la solicitarea conducerii instituției sau stabilite prin acte normative;
- mm. colaborează cu celelalte compartimente din cadrul instituției pentru îndeplinirea corespunzătoare a atribuțiilor.

ART. 19

COMPARTIMENTUL STRATEGII, PROIECTE, PROGRAME ÎN DOMENIUL ASISTENȚEI SOCIALE ȘI RELAȚIA CU ONG

(locația: București, sector 1 B-dul Mareșal Al. Averescu nr.17, aflat în subordonarea directă a directorului general) îndeplinește următoarele atribuții principale:

- a. întocmește baza de date, pe care o actualizează periodic, cu privire la asociațiile, organizațiile și instituțiile cu care încheie protocoale și contracte de colaborare ;
- b. elaborează, pe baza evaluării nevoilor existente, identificate la nivelul sectorului 1, proiecte în parteneriat cu ONG-uri/instituții publice;
- c. asigură managementul proiectelor în domeniul asistenței sociale;



- d. colaborează cu sectorul neguvernamental în vederea implementării și monitorizării proiectelor cofinanțate;
- e. întocmește rapoarte de evaluare periodice cu privire la stadiul implementării proiectelor aflate în derulare;
- f. transmite rapoartele de evaluare (planuri de implementare, planuri de achiziții, rapoarte narrative, etc) către finanțatori, respectându-se termenele stabilite în concordanță cu contractele semnate;
- g. realizează demersurile necesare în vederea realizării procedurilor de achiziție a bunurilor, lucrărilor și serviciilor prevăzute în cadrul proiectelor, respectându-se procedurile de achiziție stabilite în cadrul contractului, prin colaborarea cu departamentele specializate ale DGASPC Sector 1;
- h. colaborează cu compartimentele economice în vederea întocmirii rapoartelor financiare ale proiectelor;
- i. realizează demersurile necesare în vederea asigurării continuității și sustenabilității proiectelor implementate;
- j. promovează și diseminează rezultatele obținute prin implementarea proiectelor;
- k. consiliază și îndrumă organismele private care activează pe raza sectorului 1, în vederea dezvoltării și implementării de proiecte, conform legislației în vigoare privind parteneriatul public-privat ;
- l. întocmește rapoartele de specialitate privind propuneri de subcontractare sau subvenționare a unor servicii sociale, de către Consiliul Local al Sectorului 1 și le supune spre avizare directorului general;
- m. solicită rapoarte de evaluare de la compartimentele instituției, implicate direct în derularea parteneriatelor, protocoalelor, convențiilor de colaborare precum și de la asociațiile, instituțiile, organizațiile cu care sunt încheiate colaborările, pentru continuarea sau încetarea colaborării,
- n. păstrează un contact permanent cu departamentele din cadrul DGASPC Sector 1, și solicită ori de câte ori este necesar, transmiterea unor situații în vederea unei bune cunoașteri a nevoilor sociale, existente la nivelul comunității sectorului 1, ca bază pentru elaborarea proiectelor;
- o. elaborează proiectul de strategie în domeniul asistenței sociale pe baza analizei nevoilor existente precum și în concordanță cu strategiile naționale și regionale și îl supune spre avizare directorului general;
- p. elaborează planuri de acțiune comunitară în vederea asigurării continuității serviciilor sociale;
- q. elaborează strategii de dezvoltarea organizațională a instituției și le supune spre aprobare conducerii instituției și Colegiului Director;
- r. pe baza analizei de ansamblu a modalităților de implementare a strategiei DGASPC Sector 1 precum și analizei activității instituției ca sistem integrat de asistență socială, elaborează propuneri în vederea îmbunătățirii activității pe care le supune spre aprobare conducerii DGASPC Sector 1;
- s. organizează seminarii și work-shop-uri în domeniul asistenței sociale, pe activități specifice;
- t. realizează demersurile necesare, împreună cu compartimentele abilitate din cadrul instituției și încheie parteneriate, protocoale și convenții de colaborare cu diverse instituții, asociații și organizații;
- u. realizează demersurile necesare în vederea încheierii contractelor de voluntariat pentru persoane fizice, cetățeni români sau străini, care doresc să presteze activități de voluntariat în cadrul instituției;
- v. elaborează măsuri și activități de identificare a nevoii sociale individuale, familiale și de grup, de informare cu privire la drepturi și obligații, de conștientizare și sensibilizare socială, de urgență în vedere reducerii efectelor situațiilor de criză, de sprijin în vederea menținerii în comunitate a persoanelor în dificultate, activități și servicii de consiliere, măsuri și activități de organizare și



- dezvoltare comunitară în plan social pentru încurajarea participării și solidarității sociale, orice alte măsuri și acțiuni care au drept scop prevenirea sau limitarea unor situații de dificultate ori vulnerabilitate, care pot duce la marginalizare sau excludere socială;
- w. fundamentează și întocmește proiectele de dispoziții ale directorului general precum și proiectele referatelor de aprobare pentru hotărârile pe care DGASPC Sector 1 le supune spre aprobare Consiliului Local Sector 1, în domeniul său de activitate;
 - x. asigură implementarea controlului intern managerial, conform legislației specifice în vigoare;
 - y. îndeplinește și alte atribuții și sarcini de serviciu la solicitarea conducerii instituției sau stabilite prin acte normative;
 - z. colaborează cu celelalte compartimente din cadrul instituției pentru îndeplinirea corespunzătoare a atribuțiilor.

ART. 20 SERVICIUL SECRETARIAT COMISII

(locația: București, sector 1, B-dul Mareșal Al. Averescu nr.17, aflat în subordonarea directă a directorului general și în coordonarea metodologică a directorului general adjunct protecția copilului) îndeplinește următoarele atribuții principale:

- a. asigură convocarea membrilor comisiilor și programează ședințele comisiilor ;
- b. întocmește proiectul ordinii de zi, pe baza propunerilor înaintate de serviciile DGASPC Sector 1 și de celelalte instituții din domeniu și îl înaintează președintelui sau vicepreședintelui Comisiei;
- c. pregătește dosarele înaintate de serviciile DGASPC Sector 1 și de celelalte instituții din domeniu, pentru ședințele Comisiilor;
- d. pregătește dosarele privind încadrarea în grad de handicap și a măsurilor de protecție ce se impun, în baza propunerii înaintate de către S.E.C.P.A.H.M;
- e. redactează și completează certificatele de încadrare într-o categorie de persoane cu handicap care necesită protecție specială;
- f. înaintează, în vederea semnării, hotărârile și certificatele de încadrare într-o categorie de persoane cu handicap care necesită protecție specială;
- g. convoacă persoanele chemate în fața Comisiilor pentru soluționarea cauzelor, în forma și termenul prevăzut de lege și ține registrul special de evidență a convocărilor;
- h. asigură consemnarea în procesul-verbal al ședinței, audierile și dezbaterile ce au loc în ședințele Comisiilor, a hotărârile adoptate și modul în care au fost adoptate;
- i. redactează hotărârile Comisiilor potrivit procesului-verbal al Comisiilor, în forma și termenul prevăzut de lege;
- j. înregistrează hotărârile Comisiilor în registrul special de evidență a hotărârilor;
- k. înregistrează în registrul general de intrări-ieșiri al Comisiilor actele emise de Comisie, altele decât hotărârile;
- l. ține registrul special de procese-verbale ale Comisiilor;
- m. comunică persoanelor interesate hotărârile Comisiilor în forma și termenul prevăzut de lege ;
- n. organizează și ține la zi arhiva Comisiilor;
- o. asigură corespondența actelor specifice cu alte Comisii și entități ;
- p. fundamentează și întocmește proiectele de dispoziții ale directorului general precum și proiectele referatelor de aprobare pentru hotărârile pe care DGASPC Sector 1 le supune spre aprobare Consiliului Local Sector 1, în domeniul său de activitate;
- q. asigură implementarea controlului intern managerial, conform legislației specifice în vigoare;



- r. îndeplinește și alte atribuții și sarcini de serviciu la solicitarea conducerii instituției sau stabilite prin acte normative;
- s. colaborează cu celelalte compartimente din cadrul instituției pentru îndeplinirea corespunzătoare a atribuțiilor.

ART. 21

SERVICIUL MONITORIZARE, ANALIZĂ STATISTICĂ, INDICATORI DE ASISTENȚĂ SOCIALĂ ȘI INCLUZIUNE SOCIALĂ

(locația: București, sector 1, B-dul Mareșal Averescu nr.17, aflat în subordonarea directă a directorului general și în coordonarea metodologică a directorului general adjunct protecția copilului) îndeplinește următoarele atribuții principale:

- a. centralizează și sintetizează toate informațiile primite din teritoriu, specifice domeniului de activitate al DGASPC Sector 1;
- b. întocmește rapoarte cu privire la activitatea de asistență socială desfășurată de DGASPC Sector 1;
- c. întocmește raportările către Agenția pentru Prestații Sociale a municipiului București și direcțiile de specialitate din cadrul Ministerului Muncii și Protecției Sociale;
- d. elaborează materiale de sinteză și coordonează activitatea de colaborare cu autoritățile publice, organizațiile și organismele neguvernamentale, cu atribuții legale în domeniul asistenței sociale și protecției copilului, consiliile locale ale sectoarelor municipiului București, consiliile județene, Autoritatea Națională pentru Protecția Drepturilor Copilului și Adopție, Ministerul Muncii și Protecției Sociale, Guvernul României, Ministerul Afacerilor Interne, Ministerul Public, Ministerul Justiției, instituții medico-sanitare și instituții de ocrotire a copiilor, organisme și organizații internaționale de profil;
- e. fundamentează și întocmește proiectele de dispoziții ale directorului general precum și proiectele referatelor de aprobare pentru hotărârile pe care DGASPC Sector 1 le supune spre aprobare Consiliului Local Sector 1, în domeniul său de activitate;
- f. asigură implementarea controlului intern managerial, conform legislației specifice în vigoare;
- g. îndeplinește și alte atribuții și sarcini de serviciu la solicitarea conducerii instituției sau stabilite prin acte normative;
- h. colaborează cu celelalte compartimente din cadrul instituției pentru îndeplinirea corespunzătoare a atribuțiilor.

ART. 22

SERVICIUL JURIDIC, CONTENCIOS ȘI RESURSE UMANE

(locația: București, sector 1, B-dul Mareșal Al. Averescu nr. 17, aflat în subordonarea directă a directorului general) îndeplinește următoarele atribuții principale:

- a. asigură reprezentarea DGASPC Sector 1, pe baza delegației emise de către directorul general în fața instanțelor judecătorești, a birourilor notariale și a altor instituții publice sau private;
- b. formulează răspunsuri la petițiile repartizate spre soluționare pe care le înaintează directorului general spre a fi semnate și depune diligențele necesare comunicării în termenul și condițiile stabilite de lege sau acte administrative;
- c. acordă, la solicitarea persoanelor fizice sau juridice, relații, precizări și îndrumări în legătură cu aplicarea actelor normative în vigoare, care sunt în legătură cu domeniul de activitatea DGASPC Sector 1;



- d. avizează sub aspect juridic proiectele actelor cu caracter juridic și administrativ emise la nivelul instituției sau comunicate de alte entități;
- e. verifică și avizează proiectele convențiilor de colaborare/parteneriate încheiate de DGASPC Sector 1, întocmind referate pentru acordarea sau după caz, neacordarea avizului;
- f. exprimă puncte de vedere (scris sau verbal) privind interpretarea actelor normative, în cazul luării unor măsuri de către conducerea instituției, la solicitarea directorului general al DGASPC Sector 1;
- g. asigură, la solicitarea conducerii instituției, întocmirea formalităților pentru adoptarea sau după caz modificarea/actualizarea organigramei, statului de funcții și R.O.F., pe baza analizei finale a directorului general al DGASPC Sector 1 și a propunerilor înaintate de compartimentele instituției;
- h. propune modificarea organigramei DGASPC Sector 1 ori de câte ori este nevoie;
- i. elaborează proiectul organigramei, statul de funcții, R.O.F. și al Regulamentului intern ale DGASPC Sector 1;
- j. analizează necesarul de personal pe baza propunerilor conducătorilor structurilor din cadrul DGASPC Sector 1, pe structură și specializări, și face propuneri de măsuri pentru asigurarea acestuia în funcție de necesități;
- k. elaborează planul anual de formare și perfecționare profesională pentru salariații din cadrul instituției și asigură îndeplinirea formalităților administrative în legătură cu formarea și perfecționarea profesională;
- l. gestionează resursele umane de la recrutare și până la încetarea raportului de serviciu/contractului individual de muncă;
- m. respectă legislația specifică domeniului de activitate și legislația conexasă acestuia;
- n. întocmește proiectele de dispoziții specifice domeniului de activitate;
- o. organizează și urmărește activitatea de evaluare anuală a performanțelor profesionale individuale;
- p. stabilește salariul de bază și drepturile de natură salarială, în conformitate cu prevederile legale în vigoare;
- q. ține evidența concediilor de odihnă, concediilor fără salariu, concediilor pentru creșterea și îngrijirea copilului ale salariaților și a altor tipuri de concediu;
- r. întocmește legitimații de control și ecusoane în baza dispozițiilor, și urmărește recuperarea lor la plecarea din instituție a salariaților care au beneficiat de astfel de legitimații și ecusoane;
- s. asigură întocmirea formalităților privind scoaterea la concurs a posturilor vacante din cadrul instituției, conform prevederilor legale;
- t. asigură secretariatul comisiilor de concurs/examen desfășurate la nivelul instituției și întocmește lucrările privind încadrarea în muncă a persoanelor declarate admise, pe baza proceselor verbale ale comisiilor de examinare;
- u. asigură secretariatul comisiilor de concurs/examen desfășurate la nivelul instituției precum și pentru asigurarea promovării personalului în clasă/funcții/grade/trepte profesionale;
- v. întocmește și gestionează dosarele de personal/dosarele profesionale ale angajaților cadrul DGASPC Sector 1, urmărind ca acestea să fie complete și să cuprindă toate documentele necesare derulării corespunzătoare a relațiilor de muncă;
- w. stabilește gradația convenită pentru vechimea în muncă;
- x. asigură aplicarea prevederilor legale referitoare la pensionarea pentru limită de vârstă și alte tipuri de pensii;
- y. elaborează proiectul planului de ocupare a funcțiilor publice;
- z. utilizează semnătura electronică în cadrul relațiilor interinstituționale;
- aa. eliberează din oficiu sau la cerere adeverințe privind calitatea de salariat, vechimea în muncă, vechimea în specialitate, drepturile salariale (salarii de bază);



- bb. întocmește și actualizează Registrul Electronic de Evidență a Salariaților/Registrul de Evidență a Funcționarilor Publici și eliberează extrase ale acestuia, în condițiile legii;
- cc. îndeplinește și alte lucrări prevăzute de legislația muncii care reies din acte normative sau administrative sau la solicitarea directorului general al DGASPC Sector 1;
- dd. organizează lucrările Colegiului Director;
- ee. asigură legătura de specialitate cu autorități și instituții publice centrale sau locale, cu atribuții în domeniul relațiilor de muncă;
- ff. întocmește raportări statistice privind activitatea de resurse umane;
- gg. colaborează cu compartimentele economice în vederea întocmirii bugetului de venituri și cheltuieli, furnizând datele necesare, precum și pentru elaborarea statelor de plată;
- hh. fundamentează și întocmește proiectele de dispoziții ale directorului general precum, proiectele referatelor de aprobare și proiectele hotărârilor pe care DGASPC Sector 1 le supune spre aprobare Consiliului Local Sector 1, în domeniul său de activitate și domenii conexe, specifice activității instituției;
- ii. asigură implementarea controlului intern managerial, conform legislației specifice în vigoare;
- jj. îndeplinește și alte atribuții și sarcini de serviciu la solicitarea conducerii instituției sau stabilite prin acte normative;
- kk. colaborează cu celelalte compartimente din cadrul instituției pentru îndeplinirea corespunzătoare a atribuțiilor.

ART. 23 BIROUL JURIDIC, CONTENCIOS

(locația: București, Sector 1, B-dul Mareșal Al. Averescu nr. 17, aflat în subordonarea directă a șefului serviciului Juridic, Contencios și Resurse Umane) îndeplinește următoarele atribuții principale:

- a. asigură reprezentarea DGASPC Sector 1, pe baza delegației emise de către directorul general în fața instanțelor judecătorești, a birourilor notariale și a altor instituții publice sau private;
- b. ține evidența cauzelor aflate pe rolul instanțelor judecătorești;
- c. organizează arhiva compartimentului;
- d. apară interesele legitime ale instituției prin redactarea cererilor în justiție, răspunsuri la adresele formulate de instanțele judecătorești, interogatorii, etc.;
- e. promovează căile de atac prevăzute de lege;
- f. verifică și avizează pentru legalitate dispozițiile emise de directorul general al DGASPC Sector 1 precum și actele cu caracter juridic/administrativ care au legătură cu activitatea instituției;
- g. verifică și avizează pentru legalitate dosarele înaintate de către DGASPC Sector 1 Comisiei pentru Protecția Copilului Sector 1;
- h. verifică și avizează pentru legalitate dosarele întocmite pentru acordarea serviciilor și prestațiilor sociale, transmise de compartimentele instituției;
- i. acordă consultanță și consiliere de specialitate compartimentelor din cadrul DGASPC Sector 1;
- j. ține evidența Monitorului oficial și comunică compartimentelor din cadrul DGASPC Sector 1 actele normative publicate și care sunt în legătură cu activitatea instituției;
- k. realizează demersuri pentru punerea în executare a titlurilor executorii în care DGASPC Sector 1 este parte;
- l. tehnoredactează contractele-cadru/actele adiționale la contracte, pentru suportarea dobânzilor în cazul achiziționării unui autoturism sau pentru lucrări adaptate handicapului, pentru beneficiarii Legii nr. 448/2006, în cazul contractării unui credit în acest scop;



[Handwritten signature]

- m. formulează apărări și reprezintă pe bază de mandat în dosarele aflate pe rolul instanțelor de judecată, Comisia pentru Protecția Copilului Sector 1 și Comisia pentru Evaluarea Persoanelor Adulte cu Handicap Sector 1;
- n. avizează proiectele de dispoziții privind admiterea, încetarea acordării serviciilor sociale în cadrul centrelor rezidențiale pentru persoane vârstnice sau cu dizabilități din structura DGASPC sector 1;
- o. formulează, la solicitarea compartimentelor din cadrul DGASPC Sector 1 puncte de vedere cu privire la aplicarea actelor normative în vigoare;
- p. fundamentează și întocmește proiectele de dispoziții ale directorului general precum și proiectele referatelor de aprobare ale hotărârilor pe care DGASPC Sector 1 le supune spre aprobare Consiliului Local Sector 1, în domeniul său de activitate;
- q. asigură implementarea controlului intern managerial, conform legislației specifice în vigoare;
- r. îndeplinește și alte atribuții și sarcini de serviciu la solicitarea conducerii instituției sau stabilite prin acte normative;
- s. colaborează cu celelalte compartimente din cadrul instituției pentru îndeplinirea corespunzătoare a atribuțiilor.

ART. 24

BIROUL RESURSE UMANE ASISTENȚI PERSONALI, ASISTENȚI MATERNALI PROFESIONIȘTI

(locația: București, Sector 1, B-dul Mareșal Al. Averescu nr. 17, aflat în subordonarea directă a șefului serviciului Juridic, Contencios și Resurse Umane) îndeplinește următoarele atribuții principale:

- a. gestionează resursele umane de la recrutare și până la încetarea contractului individual de muncă pentru salariații aflați în evidența compartimentului;
- b. respectă legislația specifică domeniului de activitate și legislația conexasă acestuia;
- c. întocmește proiectele de dispoziții specifice domeniului de activitate;
- d. organizează și urmărește activitatea de evaluare anuală a performanțelor profesionale individuale;
- e. asigură recrutarea și angajarea personalului conform prevederilor legale;
- f. stabilește salariul de bază și alte drepturi de natură salarială, în conformitate cu prevederile legale;
- g. ține evidența concediilor de odihnă, concediilor fără salariu, concediilor pentru creșterea și îngrijirea copilului, ale salariaților și a altor tipuri de concediu;
- h. întocmește legitimații de control și ecusoane în baza dispozițiilor și urmărește recuperarea lor la plecarea din instituție a salariaților care au beneficiat de astfel de legitimații și ecusoane;
- i. asigură întocmirea formalităților privind scoaterea la concurs a posturilor vacante din cadrul instituției, conform prevederilor legale;
- j. asigură secretariatul comisiilor de concurs/examen desfășurate la nivelul instituției și întocmește lucrările privind încadrarea în muncă a persoanelor declarate admise, pe baza proceselor verbale ale comisiilor de examinare;
- k. asigură secretariatul comisiilor de concurs/examen desfășurate la nivelul instituției pentru asigurarea promovării personalului în funcții/grade/trepte;
- l. întocmește lucrările privind încheierea, modificarea, suspendarea, încetarea contractului individual de muncă pentru angajații din evidența compartimentului;
- m. întocmește și gestionează dosarele de personal ale angajaților din evidențele compartimentului;
- n. stabilește gradația convenită pentru vechimea în muncă;
- o. ține evidența fișelor de post pentru salariații aflați în evidențele compartimentului;



- p. solicită și centralizează fișele de evaluare a performanțelor profesionale individuale ale angajaților aflați în evidența compartimentului;
- q. eliberează, la cerere adeverințe privind calitatea de salariat, vechimea în muncă, drepturile salariale (salarii de încadrare, sporuri de vechime, etc);
- r. asigură aplicarea prevederilor legale referitoare la pensionarea pentru limită de vârstă și alte tipuri de pensii;
- s. întocmește și actualizează Registrul Electronic de Evidență a Salariaților;
- t. îndeplinește orice alte lucrări prevăzute de legislația muncii, la solicitarea șefului ierarhic superior sau a directorului general al DGASPC Sector 1;
- u. întocmește raportări statistice privind activitatea de resurse umane;
- v. asigură implementarea controlului intern managerial, conform legislației specifice în vigoare;
- w. îndeplinește și alte atribuții și sarcini de serviciu la solicitarea conducerii instituției sau stabilite prin acte normative;
- x. colaborează cu celelalte compartimente din cadrul instituției pentru îndeplinirea corespunzătoare a atribuțiilor.

ART. 25

SERVICIUL ACHIZIȚII PUBLICE, AVIZARE CONTRACTE

(Locația: București, Sector 1, B-dul Mareșal Al. Averescu nr. 17, aflat în subordonarea directă a directorului general) îndeplinește următoarele atribuții principale:

- a. întreprinde demersurile necesare pentru înregistrarea/reînnoirea/recuperarea înregistrării autorității contractante-DGASPC Sector 1, în SEAP sau recuperarea certificatului digital, dacă este cazul;
- b. elaborează și, după caz, actualizează, pe baza necesităților transmise de celelalte compartimente ale autorității contractante-DGASPC Sector 1, strategia de contractare și programul anual al achizițiilor publice;
- c. elaborează sau, după caz, coordonează activitatea de elaborare a documentației de atribuire și a documentelor-suport, în cazul organizării unui concurs de soluții, a documentației de concurs, pe baza necesităților transmise de compartimentele de specialitate;
- d. îndeplinește obligațiile referitoare la publicitate, astfel cum sunt acestea prevăzute de lege;
- e. aplică și finalizează procedurile de atribuire;
- f. realizează achizițiile directe;
- g. constituie și păstrează dosarul achiziției publice;
- h. înregistrează contestațiile și asigură formularea punctului de vedere și comunicarea dosarului achiziției publice Consiliului National de Solutionare a Contestatiilor;
- i. asigură transmiterea rezultatului analizei contestațiilor tuturor factorilor în drept;
- j. verifică legalitatea actelor cu caracter juridic și administrativ primite spre avizare;
- k. întocmește contractul de achiziție publică și negociază clauzele legale contractuale ;
- l. asigură încheierea contractelor de achiziție publică cu câștigătorii procedurilor de achiziții organizate pentru bunuri, servicii și lucrări și ține legătura între furnizorii /prestatorii de servicii și centrele/serviciile din subordinea DGASPC Sector 1, pentru o bună derulare a contractelor;
- m. urmărește derularea contractelor de achiziție publică, de la semnare până la finalizare. Se urmărește respectarea clauzelor din contract privind cantitatea și prețul bunurilor comandate sau serviciilor prestate, precum și respectarea termenelor de livrare angajate de către fiecare contractant. De asemenea se verifică concordanța între comandă, nota de recepție și factura privind cantitatea, prețul și calculele aferente;



- n. întocmește comenzi lunare și zilnice către furnizori pe baza contractelor încheiate și în funcție de referatele din teritoriu;
- o. întocmește propuneri de angajare a unor cheltuieli și angajamentul bugetar aferent acestor cheltuieli, în limita creditelor de angajament aprobate, în domeniul achizițiilor de bunuri specifice domeniului de activitate;
- p. certifică realitatea, regularitatea și legalitatea facturilor și avizelor emise de furnizori, întocmind ordonanțele de plată pe care le transmite Serviciului Contabilitate, Buget;
- q. verifică borderourile de facturi emise de către Serviciul Financiar, Salarizare;
- r. întocmește documentele constatatoare emise în temeiul dispozițiilor art. 166 din HGR nr. 395/2016;
- s. asigură relația cu societatea desemnată pentru prestarea serviciilor de administrare a imobilelor aflate în proprietatea instituției, care au destinație de locuințe sociale;
- t. după publicarea în sistemul electronic de achiziții publice, va publica pe pagina de internet a Direcției Generale de Asistență Socială și Protecția Copilului Sector 1, la secțiunea special creată, toate anunțurile de intenție, anunțurile/invitațiile de participare și anunțurile de atribuire, precum și alte documente care fac obiectul publicării în sistemul electronic de achiziții publice;
- u. informațiile publicate pe pagina de internet a instituției, privitoare la contractele de achiziții publice, de lucrări publice și de concesiune de servicii, vor cuprinde:
data încheierii contractului administrativ și a actelor adiționale aferente acestuia;
durata contractului administrativ și a actelor adiționale aferente acestuia;
valoarea contractului administrativ și a actelor adiționale aferente acestuia;
obiectul contractului administrativ.
- v. asigură transmiterea informațiilor privitoare la contractele de achiziții publice, de lucrări publice
- w. și de concesiune de servicii, actualizate lunar, până la data de 15 ale lunii următoare, către Serviciul
- x. Imagine, Relații cu Mass-Media și Informatică din cadrul aparatului de specialitate al Primarului
- y. Sectorului 1;
- z. asigură actualizarea permanentă a informațiilor privitoare la contractele de achiziții publice, de lucrări publice și de concesiune de servicii, publicate pe pagina de internet a Direcției Generale de Asistență Socială și Protecția Copilului Sector 1;
- aa. are în vedere că asigurarea transparenței publice nu poate fi restricționată decât în măsura în care informațiile sunt confidențiale, clasificate sau protejate de un drept de proprietate publică, în condițiile legii;
- bb. fundamentează și întocmește proiectele de dispoziții ale directorului general precum și proiectele referatelor de aprobare ale hotărârilor pe care DGASPC Sector 1 le supune spre aprobare Consiliului Local Sector 1, în domeniul său de activitate;
- cc. asigură implementarea controlului intern managerial, conform legislației specifice în vigoare;
- dd. îndeplinește și alte atribuții și sarcini de serviciu la solicitarea conducerii instituției sau stabilite prin acte normative;
- ee. colaborează cu celelalte compartimente din cadrul instituției pentru îndeplinirea corespunzătoare a atribuțiilor.

ART. 26 SERVICIUL FAMILIAL, ADOPTII ȘI POSTADOPTII

(locația: București, Sector 1, B-dul Mareșal Al. Averescu nr. 17, aflat în subordonarea directă a directorului general și în coordonarea metodologică a directorului general adjunct protecția copilului) îndeplinește următoarele atribuții principale:



- a. oferă servicii de evaluare socială și consiliere de specialitate copilului aflat în dificultate, părinților și familiei extinse/substitutive;
- b. identifică familii sau persoane cărora să le poată fi dat în plasament/plasament în regim de urgență copilul aflat în dificultate;
- c. realizează evaluarea inițială privind instituirea măsurii de protecție specială- plasament la o familie/persoană;
- d. evaluează persoana sau familia care solicită instituirea plasamentului, cu privire la garanțiile morale și condițiile materiale pe care trebuie să le îndeplinească pentru a primi un copil în plasament ;
- e. determină opinia copilului capabil de discernământ cu privire la persoana/familia care îi va oferi protecție;
- f. verifică trimestrial împrejurările care au stat la baza stabilirii plasamentului copilului la o familie/persoană;
- g. întocmește, trimestrial sau ori de câte ori apare o situație care impune acest lucru, rapoarte privitoare la evoluția dezvoltării fizice, mentale, spirituale, morale sau sociale a copilului și a modului în care acesta este îngrijit;
- h. sesizează Comisia pentru protecția copilului sau instanța judecătorească privind necesitatea modificării sau încetării plasamentului;
- i. sprijină tânărul aflat în situația încetării măsurii de plasament, furnizându-i informații despre sprijinul financiar sau de altă natură de care beneficiază, în condițiile legii;
- j. întocmește împreună cu tutorele copilului, trimestrial sau ori de câte ori apare o situație care impune acest lucru, rapoarte privitoare la evoluția dezvoltării fizice, mentale, spirituale, morale sau sociale a copilului pentru care a fost instituită măsura tutelii și a modului în care acesta este îngrijit, crescut și educat;
- k. transmite Agenției pentru Plăți și Inspecție Socială a Municipiului București rapoartele de monitorizare întocmite în cazul copiilor pentru care a fost instituită măsura plasamentului familial/plasamentului în regim de urgență la o familie sau persoană/tutela copilului pentru copiii care beneficiază de alocație lunară de plasament ;
- l. participă la inițierea și organizarea de campanii de informare și promovare a adopției;
- m. asigură informarea prealabilă și acordă consiliere persoanelor/familiilor care își exprimă intenția de a adopta, despre procedura adopției, precum și despre serviciile de sprijin existente;
- n. evaluează persoanele/familiile care solicită eliberarea atestatului de persoană/familie aptă să adopte;
- o. asigură pregătirea persoanelor/familiilor care adoptă în vederea asumării în cunoștință de cauză a rolului de părinte;
- p. informează, consiliază și sprijină copilul adoptabil/adoptat, familia naturală persoana/familia adoptatoare în tot procesul adopției;
- q. monitorizează întreg procesul de adopție pentru cazurile aflate în evidența serviciului și întocmește rapoarte de specialitate necesare pentru atestare, potrivire, încredințare în vederea adopției, încuviințarea adopției;
- r. ia în evidență dosarul copilului pentru care s-a stabilit ca finalitate a planului individual de protecție adopția și inițiază demersurile privind adopția;
- s. sprijină/informează/consiliază copilul care a împlinit vârsta de 10 ani și al cărui PIP are ca obiectiv final deschiderea procedurii adopției și asigură asistarea copilului în fața instanței judecătorești prin prezența psihologului;
- t. participă la procesele de potrivire inițială și practică pentru copiii pentru care s-a încuviințat deschiderea procedurii adopției;



- u. informează, sprijină și consiliază social și psihologic persoanele/famiiliile care adoptă în vederea integrării armonioase a copilului în familie;
- v. realizează vizite bilunare pe perioada de încredințare în vederea adopției a copilului la familia adoptatoare;
- w. realizează vizite periodice și în urma sesizării unor disfuncționalități / încălcări ale drepturilor copilului în familia adoptivă și întocmește rapoarte postadopție;
- x. sprijină persoanele adoptate care doresc să își cunoască originile, oferind servicii specializate în conformitate cu legislația în vigoare și cu recomandările Autorității Naționale pentru Protecția Copilului și Adopție;
- y. întocmește lucrări de birou (evidențe, rapoarte de analiză, proiecte) specifice activității serviciului;
- z. introduce în Registrul Național pentru Adopții copia electronică a documentelor necesare organizării evidenței, prevăzute de legislația în vigoare;
- aa. elaborează materiale informative cu privire la procesul adopției;
- bb. fundamentează și întocmește proiectele de dispoziții ale directorului general precum și proiectele referatelor de aprobare ale hotărârilor pe care DGASPC Sector 1 le supune spre aprobare Consiliului Local Sector 1, în domeniul său de activitate;
- cc. asigură implementarea controlului intern managerial, conform legislației specifice în vigoare;
- dd. îndeplinește și alte atribuții și sarcini de serviciu la solicitarea conducerii instituției sau stabilite prin acte normative;
- ee. colaborează cu celelalte compartimente din cadrul instituției pentru îndeplinirea corespunzătoare a atribuțiilor.

ART. 27

SERVICIUL REGISTRATURĂ, RELAȚII CU PUBLICUL

(locația: București, Sector 1, B-dul Mareșal Al. Averescu nr. 17, aflat în subordonarea directă a directorului general) îndeplinește următoarele atribuții principale:

- a. preia de la solicitanți/petitionari, cererile/petițiile depuse de aceștia și le transmite compartimentelor responsabile de rezolvarea lor, pe baza rezoluției directorului general; predarea se face sub semnătură;
- b. asigură informarea publică directă a persoanelor;
- c. asigură informarea internă a personalului;
- d. ține registrele generale de intrare și ieșire pentru înregistrarea cererilor solicitanților și a răspunsurilor compartimentelor de specialitate ale DGASPC Sector 1 privind modul și termenele de rezolvare a acestora;
- e. ține un registru pentru înregistrarea solicitărilor/referatelor interne și a răspunsurilor către compartimentele de specialitate ale DGASPC Sector 1 privind modul și termenele de rezolvare a acestora;
- f. asigură expedierea corespondenței către persoane/instituții;
- g. aplică dispozițiile OG nr.27/2002 privind reglementarea activității de soluționare a petițiilor;
- h. răspunde cu promptitudine și amabilitate tuturor solicitărilor beneficiarilor;
- i. crează baza de date a tuturor înregistrărilor și o gestionează eficient;
- j. realizează informarea cetățenilor în probleme de interes public din domeniul asistenței sociale;
- k. promovează și protejează imaginea copilului și adultului beneficiar de asistență socială;
- l. realizează demersurile necesare în vederea asigurării transparenței activităților întreprinse de către DGASPC Sector 1;



- m. colaborează cu toate departamentele din cadrul DGASPC Sector 1 în vederea unei bune cunoașteri a serviciilor oferite de către acestea, asigurându-se astfel o buna informare a cetățenilor;
- n. permite cunoașterea rețelei de servicii sociale comunitare create, dezvoltate și diversificate în care asigură accesul neîngrădit al populației la informațiile privind dreptul acestora la protecție și asistență socială precum și la formalitățile și documentația care sunt necesare pentru obținerea acestor drepturi, în condițiile impuse de legislația în vigoare;
- o. facilitează accesul categoriilor populaționale supuse riscului marginalizării sociale la prestațiile și serviciile sociale oferite de DGASPC Sector 1 direct sau pe bază de parteneriat cu ONG-uri prestatoare de servicii sociale, asigurându-le informațiile necesare cu privire la legislația actuală din domeniul asistenței/protecției sociale;
- p. facilitează accesul la informațiile de interes public comunicate din oficiu prin afișare la sediul instituției;
- q. ține evidența solicitărilor de informații de interes public, altele decât cele prevăzute a fi comunicate din oficiu, adresate instituției, în condițiile prevăzute în art.6 din Legea nr. 544/2001;
- r. pentru facilitarea redactării solicitării și a reclamației administrative, pune la dispoziție, gratuit/sau pe site-ul instituției, formulare-tip ale acestor acte;
- s. în cazul solicitării verbale a informației publice, informația este furnizată pe loc, dacă este posibil, sau cu îndrumarea solicitantului să adreseze o cerere în scris;
- t. ține registrul pentru înregistrarea petițiilor, și a răspunsurilor compartimentelor de specialitate ale DGASPC Sector 1 conform Legii nr. 544/2001, privind modul și termenele de rezolvare a acestora;
- u. întocmește buletinul informativ prevăzut de Legea nr. 544/2001;
- v. întocmește raportul anual de activitate al DGASPC Sector 1;
- w. aplică prevederile legislației în vigoare pe linia muncii de arhivă și stabilește măsurile ce se impun potrivit legii ;
- x. asigură evidența, inventarierea, păstrarea și folosirea documentelor pe care le deține;
- y. întreține și dezvoltă relații cu organele și instituțiile similare în vederea informării reciproce în domeniul arhivistic și al schimbului de documente și de reproducere de pe acestea;
- z. are obligația să păstreze documentele create sau deținute în condiții corespunzătoare, asigurându-le împotriva distrugerii, degradării, sustragerii sau comercializării în alte condiții decât cele prevăzute de lege;
- aa. fundamentează și întocmește proiectele de dispoziții ale directorului general precum și proiectele referatelor de aprobare ale hotărârilor pe care DGASPC Sector 1 le supune spre aprobare Consiliului Local Sector 1, în domeniul său de activitate;
- bb. asigură implementarea controlului intern managerial, conform legislației specifice în vigoare;
- cc. îndeplinește și alte atribuții și sarcini de serviciu la solicitarea conducerii instituției sau stabilite prin acte normative;
- dd. colaborează cu celelalte compartimente din cadrul instituției pentru îndeplinirea corespunzătoare a atribuțiilor.

ART. 28

COMPARTIMENTUL IMAGINE, RELAȚII CU MASS-MEDIA

(locația: București, Sector 1, B-dul Mareșal Al. Averescu nr. 17, aflat în subordonarea directă a directorului general) îndeplinește următoarele atribuții principale:

- a. colaborează cu reprezentanții mass-media în vederea diseminării informațiilor de interes public specifice DGASPC Sector 1;



- b. promovează activitățile specifice ale DGASPC Sector 1 și ale autorităților locale ale Sectorului 1;
- c. asigură relația cu mass-media pentru publicitatea serviciilor sociale prestate beneficiarilor locuitori ai sectorului 1;
- d. realizează măsuri și acțiuni de conștientizare și sensibilizare socială a problematicii persoanelor vârstnice;
- e. realizarea materialelor publicitare de prezentare a activității;
- f. realizează activități de informare la nivelul comunității cu privire la problematica copiilor cu dizabilități pentru integrarea /inclusiunea socială deplină și activă;
- g. însoțește și oferă informații delegațiilor străine și din țară cu privire la activitățile desfășurate de către DGASPC S1;
- h. aduce la cunoștința conducerii și serviciilor, articole apărute după intervenția acestora în mass-media;
- i. organizează conferințe de presă;
- j. realizează materiale de promovare sau prezentare (mape de prezentare, slide-uri, prezentari power point, filme) a serviciilor DGASPC Sector 1 pentru delegațiile străine sau din țară;
- k. contribuie la formarea și asigurarea unei bune imagini a instituției, în colaborare cu partenerii instituționali, având la bază schimbul de informații; gestionează crizele și conflictele de comunicare care pot afecta încrederea cetățenilor în activitatea desfășurată de DGASPC Sector 1;
- l. inițiază activități specifice privind consultarea cetățenilor și ONG-urilor, direct sau în consilii consultative, potrivit legislației în vigoare; în acest sens, asigură o bună și permanentă colaborare cu reprezentanții societății civile prin promovarea parteneriatului social în scopul soluționării unor probleme specifice;
- m. redactează comunicatele de presă, pe baza datelor și informațiilor primite de la compartimentele funcționale din cadrul DGASPC Sector 1;
- n. asigură difuzarea comunicatelor și informărilor de presă, organizează conferințe de presă, interviuri sau briefinguri, periodic sau de fiecare dată când activitatea instituției prezintă un interes public imediat; în acest sens, creează cadrul organizatoric pentru conferințe de presă sau interviuri susținute de către directorul general al DGASPC Sector 1;
- o. păstrează și arhivează corespunzător documentele intrate, ieșite sau întocmite pentru uzul intern al serviciului, în conformitate cu prevederile legii, inclusiv corespondența curentă, precum și cea generată de organizarea evenimentelor speciale;
- p. gestionează pagina de internet și paginile de social media ale DGASPC Sector 1, asigurând postarea anunțurilor/informărilor/fotografiilor de interes pentru cetățeni, precum și elaborarea, în colaborare cu structurile de specialitate din cadrul instituției, a răspunsurilor privind sesizările/comentariile primite de la aceștia;
- q. fundamentează și întocmește proiectele de dispoziții ale directorului general precum și proiectele referatelor de aprobare ale hotărârilor pe care DGASPC Sector 1 le supune spre aprobare Consiliului Local Sector 1, în domeniul său de activitate;
- r. asigură implementarea controlului intern managerial, conform legislației specifice în vigoare;
- s. îndeplinește și alte atribuții și sarcini de serviciu la solicitarea conducerii instituției sau stabilite prin acte normative;
- t. colaborează cu celelalte compartimente din cadrul instituției pentru îndeplinirea corespunzătoare a atribuțiilor.



ART. 29
COMPARTIMENTUL AUDIT PUBLIC INTERN

(locația: București, Sector 1, B-dul Mareșal Al. Averescu nr. 17, aflat în subordonarea directă a directorului general) îndeplinește următoarele atribuții principale:

Activitatea compartimentului este guvernată de următoarele acte normative:

Legea nr. 672/2002 privind auditul public intern, republicată, cu modificările ulterioare;

H.G. nr. 1259/2012 pentru aprobarea Normelor privind coordonarea și desfășurarea proceselor de atestare națională și de pregătire profesională continuă a auditorilor interni în sectorul public și a persoanelor fizice;

H.G. nr. 1086/2013 pentru aprobarea Normelor privind exercitarea activității de audit public intern;

O.M.F.P. nr. 252/2004 privind Codul de conduită a auditorului intern;

O.U.G. nr. 57/2019 privind Codul administrative.

Compartimentul își desfășoară activitatea de audit public intern pe baza normelor metodologice specifice privind exercitarea activității de audit public intern, elaborate de Biroul Audit Intern al Sectorului 1;

Compartimentul poate elabora norme metodologice privind exercitarea activității de audit public intern specifice acestei instituții numai dacă solicită acordul organului ierarhic superior și dacă acest acord se dă în acest sens:

- a. elaborează proiectul planului multianual de audit public intern;
- b. elaborează proiectul planului anual de audit public intern;
- c. efectuează activități de audit public intern pentru a evalua dacă sistemele de management financiar și control ale instituției sunt transparente și sunt conforme cu normele de legalitate, regularitate, economicitate, eficiență și eficacitate;
- d. exercită activități de audit public intern asupra tuturor activităților din cadrul instituției, cu privire la formarea și utilizarea fondurilor publice, precum și la administrarea patrimoniului public;
- e. auditează cel puțin o dată la 3 ani fără a se limita la acestea următoarele:
activitățile financiare sau cu implicații financiare desfășurate de instituție din momentul constituirii angajamentelor până la utilizarea fondurilor de către beneficiarii finali, inclusiv fondurilor provenite din finanțare externă;
plățile asumate prin angajamente bugetare și legale, inclusiv din fondurile comunitare;
administrarea patrimoniului, precum și vânzarea, gajarea, concesiunea sau închirierea de bunuri din domeniul privat al statului sau al subunității administrativ-teritoriale;
concesiunea sau închirierea de bunuri din domeniul public al statului sau al subunității administrativ-teritoriale;
constituirea veniturilor publice, respectiv modul de autorizare și stabilire a titlurilor de creanță, precum și a facilităților acordate la încasarea acestora;
alocarea creditelor bugetare;
sistemul contabil și fiabilitatea acestuia;
sistemul de luare a deciziilor;
sistemele de conducere și control, precum și riscurile asociate unor astfel de sisteme;
sistemele informatice;
- f. efectuează misiuni de audit public ad-hoc, ordonate de conducătorul
- g. instituției sau de Biroul de Audit Intern al Sectorului 1;
- h. raportează periodic către Biroul de Audit Intern al Sectorului 1 asupra constărilor, concluziilor și recomandărilor de audit, urmare misiunilor de audit desfășurate de auditori;



- i. elaboreaza raportul anual privind activitatea de audit public intern și transmite raportul anual de activitate către Biroul de Audit Intern al Sectorului 1, până la data de 15 ianuarie a anului următor celui pentru care se elaborează;
- j. elaborează programul de îmbunătățire și asigurare a calității activității de audit public intern;
- k. auditorii raportează în termen de 3 zile coordonatorului compartimentului, despre iregularitățile sau posibilele prejudicii iar acesta raportează imediat conducătorului instituției și structurii de control intern abilitate, despre iregularitățile constatate;
- l. coordonatorul compartimentului verifică respectarea normelor, instrucțiunilor, precum și a Codului privind conduita etică a auditorului intern;
- m. coordonatorul compartimentului este responsabil de gestionarea resurselor umane, asigurând astfel desfășurarea în bune condiții a activității de audit public intern;
- n. coordonatorul compartimentului asigură pregătirea profesională continuă a auditorilor (minim 15 zile lucrătoare/an);
- o. coordonatorul compartimentului asigură toate condițiile necesare desfășurării proceselor de avizare, în cazul numirii/destituirii auditorului intern;
- p. asigură implementarea controlului intern managerial, conform legislației specifice în vigoare.

ART. 30 CENTRUL LOGISTIC

aflat în subordinea directorului general al DGASPC Sector 1, are în componența sa următoarele compartimente:

Serviciul Auto,
Serviciul Farmacie,
Serviciul Prevenire, Protecție și P.S.I.,
Serviciul Intervenție în Regim de Urgență,
Compartiment Cabinet Medical DGASPC Sector 1.

ART. 31 SERVICIUL AUTO

(locația: București, sector 1, B-dul Mareșal Al. Averescu nr. 17, aflat în directa subordonare a directorului general al DGASPC Sector 1, coordonat metodologic de către șeful serviciului Achiziții Publice, Avizare Contracte), îndeplinește următoarele atribuții principale:

- a. asigură buna exploatare a parcului auto conform legislației în vigoare;
- b. face propuneri pentru aprovizionarea unității cu carburanți, lubrifianți și piese de schimb necesare funcționării autovehiculelor din dotare;
- c. se ocupă de întreținerea și buna funcționare a parcului auto;
- d. asigură gestionarea și verificarea tehnică a parcului auto;
- e. asigură modul de completare a foilor de parcurs în vederea exploatării în condiții de legalitate a parcului auto;
- f. primește foile de parcurs ale autovehiculelor din ziua precedentă;
- g. calculează foile de parcurs ale autovehiculelor cu privire la datele înscrise în acestea: nr.km efectuați, verifică semnăturile de efectuare a acestor curse;
- h. calculează consumul mediul zilnic de combustibil al autovehiculelor;
- i. întocmește și calculează F.A.Z. -urile autovehiculelor;

- j. întocmește și ține evidența rulajului anvelopelor din dotarea autovehiculelor;
- k. urmărește și ține evidența anunțând în timp util efectuarea reviziei tehnice a autovehiculului;
- l. întocmește lucrările de decontare a consumurilor lunare de carburanți și lubrifianți pentru autovehiculele din dotarea unității;
- m. urmărește plata obligațiilor unității către stat pentru autovehiculele din dotare: asigurări auto, taxa de transport pentru drumuri, impozite etc.
- n. urmărește ca schimbul de ulei al autovehiculului să se facă la timp respectându-se prevederile legale în acest sens;
- o. face propuneri pentru achiziționarea de piese de schimb și accesorii necesare reparațiilor curente ale autovehiculelor atunci când este cazul și certifică necesitatea acestora;
- p. eliberează bonurile de valoare pentru alimentarea cu combustibil a autovehiculelor și ține evidența acestora urmărind ca stocurile de combustibil existente pe autovehicul să nu depășească capacitatea de aprovizionare a rezervorului acestora;
- q. urmărește încadrarea în cotele de consum de carburant alocate lunar unității urmărind că acestea să nu fie depășite;
- r. transportă marfa și persoane din cadrul instituției, în interesul instituției;
- s. fundamentează și întocmește proiectele de dispoziții ale directorului general precum și proiectele referatelor de aprobare ale hotărârilor pe care DGASPC Sector 1 le supune spre aprobare Consiliului Local Sector 1, în domeniul său de activitate;
- t. asigură implementarea controlului intern managerial, conform legislației specifice în vigoare;
- u. îndeplinește și alte atribuții și sarcini de serviciu la solicitarea conducerii instituției sau stabilite prin acte normative;
- v. colaborează cu celelalte compartimente din cadrul instituției pentru îndeplinirea corespunzătoare a atribuțiilor.

ART. 32 SERVICIUL FARMACIE

(locația: București, sector 1, B-dul Mareșal Al. Averescu nr. 17, aflat în directa subordonare a directorului general al DGASPC Sector 1), îndeplinește următoarele atribuții principale:

- a. asigură aprovizionarea zilnică a locurilor de muncă din oficina cu întreaga gama de produse și în cantități corespunzătoare solicitărilor;
- b. operează zilnic în registrul de gestiune toate documentele legale care se referă la mișcarea valorică a produselor (facturi, note de livrare, procese verbale de casare, centralizatoare zilnice de livrare a produselor);
- c. analizează periodic stocurile de produse prin prisma dinamicii lor pentru a preveni formarea de stocuri supranormative;
- d. raționalizează difuzarea produselor deficitare;
- e. întocmește și depune la termen, pe baza consemnarilor și a stocurilor existente în unitate, notele de comandă necesare completării stocului la toate produsele;
- f. organizează recepția calitativă și cantitativă a medicamentelor și a celorlalte produse farmaceutice intrate în farmacie, precum și depozitarea și conservarea acestora în condiții corespunzătoare;
- g. întocmește fișele de farmacovigilență în conformitate cu normativele în vigoare;
- h. întocmește caietele de sarcini pentru licitații;
- i. asigură implementarea controlului intern managerial, conform legislației specifice în vigoare;
- j. întocmește proiectele de dispoziții ale directorului general în domeniul său de activitate.



ART. 33
SERVICIUL INTERVENȚIE ÎN REGIM DE URGENȚĂ

(locația: București, sector 1, B-dul Mareșal Al. Averescu nr. 17, aflat în directa subordonare a directorului general al DGASPC Sector 1), îndeplinește următoarele atribuții principale:

- a. identifică zonele de intervenție și aproximează numărul de copii aflați în strada pe raza sectorului 1;
- b. propune măsurile de protecție pentru copiii proveniți din stradă;
- c. acordă asistență și sprijin de urgență părinților copilului, urmărind dacă aceștia își pot asuma responsabilitatea părintească și dacă își exercită drepturile și își îndeplinesc obligațiile cu privire la copil astfel încât să prevină apariția situațiilor ce pun în pericol securitatea și dezvoltarea copilului;
- d. solicită sprijin Serviciului Violență asupra Copilului în vederea acordării copilului capabil de discernământ, asistență și sprijin în exercitarea dreptului său la libera exprimare a opiniei;
- e. asigură permanența la telefonul pentru sesizări și intervenția rapidă în cazul copilului care necesită un ajutor imediat din cauza situației dificile în care se află (copil al străzii; victima a formelor de abuz) colaborând cu organele de poliție conform legii;
- f. ține evidența apelurilor primite și întocmește notă telefonice privind sesizarea primită, transmite prin note interne cazul către serviciile competente în funcție de problema identificată;
- g. realizează incursiuni stradale pentru identificarea copiilor străzii, copiilor în stradă și copiilor pe stradă;
- h. organizează activitatea echipelor mobile, împărțind sectorul în zone ținând cont de frecvența copiilor străzii în aceste zone;
- i. întocmește procesul verbal de găsire a copilului în stradă împreună cu reprezentanții poliției;
- j. monitorizează copiii străzii care nu doresc să beneficieze de serviciile Complexului oferindu-le consiliere și suport pentru a beneficia de serviciile de care aceștia au nevoie (acte de identitate, sănătate, restabilirea relației cu familia, educație etc);
- k. desfășoară activități de monitorizare și intervenție prin intermediul echipei mobile în vederea rezolvării situației copiilor străzii colaborând în acest sens cu serviciile din cadrul DGASPC cât și cu alte instituții;
- l. asigură protecția specială a copilului abuzat sau neglijat obligându-se să verifice și să soluționeze împreună cu Serviciul Violență asupra Copilului toate sesizările privind cazurile de abuz și neglijare în situația în care, în urma verificărilor efectuate se stabilesc motive temeinice care să susțină existența unei situații de pericol iminent pentru copil, datorat abuzului sau neglijării, și nu întâmpină opoziție din partea persoanelor juridice precum și a persoanelor fizice care au în îngrijire sau asigură protecția unui copil, instituie măsura de plasament în regim de urgență;
- m. depune diligențele necesare pentru clarificarea situației juridice a copilului plasat în regim de urgență;
- n. intervine de urgență în cazul în care sunt sesizări cu privire la persoane adulte fără adăpost, prin internarea într-un cămin pentru persoane fără adăpost;
- o. oferă servicii de urgență persoanelor adulte aflate în dificultate, la domiciliu, în cazul în care este pusă în pericol securitatea lor;
- p. asigură de urgență și sprijin socio-medical pentru persoanele vârstnice care nu au întreținători legali;
- q. facilitează accesul la servicii medicale de urgență în baza Convenției încheiate cu Serviciul de Ambulanță al Municipiului București;



- r. colaborează cu celelate servicii din cadrul DGASPC Sector 1 pentru îndeplinirea corespunzătoare a atribuțiilor compartimentului;
- s. colaborează cu serviciile publice descentralizate ale ministerelor și a celorlalte organe de specialitate ale administrației publice centrale și locale în vederea identificării;
- t. fundamentează și întocmește proiectele de dispoziții ale directorului general precum și proiectele referatelor de aprobare ale hotărârilor pe care DGASPC Sector 1 le supune spre aprobare Consiliului Local Sector 1, în domeniul său de activitate;
- u. asigură implementarea controlului intern managerial, conform legislației specifice în vigoare;
- v. îndeplinește și alte atribuții și sarcini de serviciu la solicitarea conducerii instituției sau stabilite prin acte normative;
- w. colaborează cu celelalte compartimente din cadrul instituției pentru îndeplinirea corespunzătoare a atribuțiilor.

ART. 34

COMPARTIMENT CABINET MEDICAL DGASPC SECTOR 1

(locația: București, sector 1, B-dul Mareșal Al. Averescu nr. 17, aflat în directă subordonare a directorului general al DGASPC Sector 1), îndeplinește următoarele atribuții principale:

- a. întocmește dosarul de obiectiv prin efectuarea examenului clinic general, în vederea finalizării lui de echipa multidisciplinară de la C.M. Caraiman coordonată de medicul de medicina muncii;
- b. monitorizează starea de sănătate a angajaților prin efectuarea examenului clinic la angajare, examenului în cadrul controlului medical periodic, examenului clinic de adaptare, examenului clinic la reluarea muncii sau la încetarea activității;
- c. urmărește efectuarea examenelor medicale complementare, a analizelor de laborator și a explorărilor paraclinice necesare, în funcție de tipul de expunere și de solicitarea locului de muncă;
- d. acordă ajutorul medical în caz de accidente sau îmbolnăviri acute în timpul activității;
- e. programează controlul medical periodic al angajaților și urmărește efectuarea acestuia;
- f. urmărește finalizarea dosarelor medicale prin eliberarea fișelor de aptitudine de către medicul de medicina muncii;
- g. verifică și vizează certificatele de concedii medicale;
- h. participă prin reprezentanți în comisiile de cercetare a accidentelor de muncă atunci când este cazul;
- i. stabilește necesarul de medicamente de urgență și materiale consumabile pentru Cabinetul Medical al D.G.A.S.P.C Sector 1;
- j. semnalează cazuri de boală profesională și înregistrează bolile legate de profesiune atunci când este cazul;
- k. întocmește raportul de activitate anual al Cabinetului Medical al D.G.A.S.P.C Sector 1;
- l. îndeplinește și alte atribuții specifice domeniului de activitate, din dispoziția Directorului General al D.G.A.S.P.C Sector 1;
- m. fundamentează și întocmește proiectele de dispoziții ale directorului general precum și proiectele referatelor de aprobare ale hotărârilor pe care DGASPC Sector 1 le supune spre aprobare Consiliului Local Sector 1, în domeniul său de activitate;
- n. asigură implementarea controlului intern managerial, conform legislației specifice în vigoare;
- o. îndeplinește și alte atribuții și sarcini de serviciu la solicitarea conducerii instituției sau stabilite prin acte normative;
- p. colaborează cu celelalte compartimente din cadrul instituției pentru îndeplinirea corespunzătoare a atribuțiilor.



ART. 35
SERVICIUL PREVENIRE, PROTECȚIE ȘI P.S.I.

(locația: București, sector 1, B-dul Mareșal Al. Averescu nr. 17, aflat în directa subordonare a directorului general al DGASPC Sector 1), îndeplinește următoarele atribuții principale:

- a. verificarea cunoașterii și aplicării de către toți lucrătorii a măsurilor prevăzute în planul de prevenire și protecție, precum și a atribuțiilor și responsabilităților ce le revin în domeniul securității și sănătății în muncă, stabilite prin fișa postului;
- b. întocmirea unui necesar de documentații cu caracter tehnic de informare și instruire a lucrătorilor în domeniul securității și sănătății în muncă;
- c. elaborarea tematicii pentru toate fazele de instruire, stabilirea periodicității adecvate pentru fiecare loc de muncă, asigurarea informării și instruirii lucrătorilor în domeniul securității și sănătății în muncă și verificarea cunoașterii și aplicării de către lucrători a informațiilor primite;
- d. elaborarea programului de instruire-testare la nivelul unității;
- e. evidența zonelor cu risc ridicat și specific prevăzute;
- f. stabilirea zonelor care necesită semnalizare de securitate și sănătate în muncă, stabilirea tipului de semnalizare necesar și amplasarea acestora conform cerințelor minime pentru semnalizarea de securitate și/sau sănătate la locul de muncă;
- g. evidența meseriilor și a profesiilor prevăzute de legislația specifică, pentru care este necesară autorizarea exercitării lor;
- h. monitorizarea funcționării sistemelor și dispozitivelor de protecție, a aparaturii de măsură și control, precum și a instalațiilor de ventilare sau a altor instalații pentru controlul noxelor în mediul de muncă;
- i. verificarea stării de funcționare a sistemelor de alarmare, avertizare, semnalizare de urgență, precum și a sistemelor de siguranță;
- j. informarea angajatorului, în scris, asupra deficiențelor constatate în timpul controalelor efectuate la locul de muncă și propunerea de măsuri de prevenire și protecție;
- k. evidența echipamentelor și urmărirea ca verificările periodice și, dacă este cazul, încercările periodice ale echipamentelor de muncă să fie efectuate de persoane competente, conform cerințelor minime de securitate și sănătate pentru utilizarea în muncă de către lucrători a echipamentelor de muncă;
- l. autorizarea privind funcționarea din punct de vedere al securității și sănătății în muncă, conform prevederilor legale;
- m. urmărește autorizarea exercitării meseriilor și a profesiilor prevăzute de legislația specifică (electricieni, instalatori gaze, fochiști);
- n. colaborează cu lucrătorii și/sau reprezentanții lucrătorilor, serviciile externe de prevenire și protecție, medicul de medicina muncii în vederea coordonării măsurilor de prevenire și protecție;
- o. urmărește actualizarea planului de avertizare, a planului de protecție și prevenire și a planului de evacuare;
- p. propune sancțiuni și stimulente pentru lucrători pe criteriul îndeplinirii atribuțiilor în domeniul securității și sănătății în muncă,
- q. studiază actele normative care reglementează activitatea de prevenire și stingere a incendiilor, verifică aplicarea lor în practică și face propuneri pentru completarea, reactualizarea și îmbunătățirea instrucțiunilor proprii de apărare împotriva incendiilor;
- r. studiază pericolul de incendiu, pe care-l reprezintă instalațiile de utilizare din cadrul Direcției Generale, precum și măsurile de prevenire și stingere a incendiilor specifice acestora;
- s. execută, întocmai și la timp, sarcinile profesionale dispuse de directorul general;



- t. îndrumă și controlează operativitatea și modul de acționare a echipei de intervenție din cadrul Direcției Generale;
- u. îndrumă și controlează activitatea echipei de intervenție și întocmește programul de instruire al acesteia;
- v. execută- pe baza planificării aprobate de directorul general- controalele tehnice de prevenire a incendiilor la toate spațiile Direcției Generale, verificând respectarea normelor, normativelor și a altor prescripții tehnice, precum și îndeplinirea măsurilor de protecție împotriva incendiilor și stabilește măsuri pentru înlăturarea neajunsurilor și aplicarea întocmai a prevederilor legale;
- w. verifică modul de întreținere și funcționare a instalațiilor, aparatelor și mijloacelor de prevenire și stingere a incendiilor, precum și cunoașterea modului de utilizare a acestora de către personalul încadrat în muncă; ține evidența instalațiilor, substanțelor chimice și a altor mijloace de protecție împotriva incendiilor, la nivelul Direcției Generale;
- x. acordă sprijin și asistență tehnică de specialitate la înlăturarea unor stări de pericol sau la soluționarea unor probleme deosebite din punct de vedere al prevenirii și stingerii incendiilor survenite în cadrul Direcției Generale, precum și la executarea unor intervenții la instalațiile cu pericol de incendiu în funcțiune; informează imediat conducerea Direcției Generale asupra unor stări de pericol iminent de incendiu constatate și raportează măsurile luate;
- y. participă la organizarea și desfășurarea activității instructiv-educative de prevenire a incendiilor și la instruirea personalului încadrat în muncă, executând nemijlocit activități de instructaj, popularizare a prevederilor legale, de dezbateri a abaterilor în ceea ce privește respectarea normelor, precum și a concluziilor desprinse în urma unor incendii și evenimente ce au avut loc în institutii similare din țară și străinătate;
- z. acordă asistență tehnică de specialitate la stabilirea măsurilor de prevenire și stingere a incendiilor în caz de calamități naturale și catastrofe, precum și în timpul repunerii în funcțiune a instalațiilor și a sistemelor de protecție împotriva incendiilor avariate în urma acestor evenimente, urmărind realizarea măsurilor stabilite;
- aa. participă la acțiunile de stingere a incendiilor produse în cadrul Direcției Generale, precum și la cercetarea acestora; ține evidența incendiilor și a altor evenimente urmate de incendii și trage concluzii din analiza acestora;
- bb. participă la analiza activității de prevenire și stingere a incendiilor din cadrul Direcției Generale și face propuneri pentru înlăturarea neajunsurilor și îmbunătățirea acestei activități;
- cc. participă la acțiunile de prevenire și stingere a incendiilor (controale, cursuri, instructaje, schimburi de experiență, consfățuiri, analize, etc), organizate de unitatea militară de pompieri sau de alte organe abilitate prin lege;
- dd. urmărește includerea fondurilor necesare dotării și echipării spațiilor Direcției Generale cu instalații, aparatură, echipament de protecție și substanțe chimice pentru prevenirea și stingerea incendiilor, precum și pentru realizarea măsurilor de protecție împotriva incendiilor în planurile financiare și economice anuale;
- ee. urmărește realizarea sau procurarea mijloacelor și a materialelor necesare desfășurării activității instructiv-educative pentru prevenirea incendiilor, difuzarea lor pe locurile de muncă, precum și modul de utilizare și de întreținere a acestora;
- ff. face propuneri pentru completarea și reactualizarea temelor de prevenire și stingere a incendiilor din programele de învățământ ale cursurilor de calificare, reciclare și perfecționare a personalului încadrat în muncă, verifică modul în care se prezintă temele stabilite și participă la dezbaterile unor astfel de teme;
- gg. aplică sau face propuneri, după caz, potrivit prevederilor legale și competențelor stabilite, recompense sau sancțiuni pe linia prevenirii și stingerii incendiilor;



- hh. asigură activitatea de dotare cu mijloace de p. s. i., urmărind:
- ii. să îndrume și să controleze asigurarea dotării cu mijloace de p.s.i., în conformitate cu Ordinul M.A.I. nr. 163/2007 și cu celelalte acte cu caracter normativ în vigoare și să ia măsuri, în mod operativ, de înlăturare a deficiențelor constatate;
- jj. să țină evidența mijloacelor de bază p.s.i. din dotarea Direcției Generale, să controleze prin sondaj modul de întreținere, revizie, reparare și împrospătare a acestora, în vederea asigurării bune lor funcționări și să raporteze situația, trimestrial, directorului general;
- kk. să participe obligatoriu la cercetările ce se efectuează în cazul izbucnirii unui incendiu și să urmărească includerea concluziilor referitoare la dotarea cu mijloace p.s i. în actele de constatare a acestuia;
- ll. să informeze conducerea Direcției Generale asupra constatării și a măsurilor luate în urma cercetărilor efectuate și să facă propunerile necesare;
- mm. să urmărească cum se asigură aprovizionarea cu mijloace tehnice de p.s.i.;
- nn. să întocmească- după caz- și să supună spre aprobarea conducerii, proiecte de instrucțiuni privind îmbunătățirea activității de dotare cu mijloace de p.s.i.;
- oo. să propună sancționarea celor ce se fac vinovați de încălcarea normelor de dotare cu mijloace de p. s. i;
- pp. întocmește documentația necesară pentru obținerea autorizațiilor de funcționare ale unităților subordonate, în domeniul de activitate al compartimentului (protecția muncii și p.s.i.);
- qq. fundamentează și întocmește proiectele de dispoziții ale directorului general precum și proiectele referatelor de aprobare ale hotărârilor pe care DGASPC Sector 1 le supune spre aprobare Consiliului Local Sector 1, în domeniul său de activitate;
- rr. asigură implementarea controlului intern managerial, conform legislației specifice în vigoare;
- ss. îndeplinește și alte atribuții și sarcini de serviciu la solicitarea conducerii instituției sau stabilite prin acte normative;
- tt. colaborează cu celelalte compartimente din cadrul instituției pentru îndeplinirea corespunzătoare a atribuțiilor.

ART. 36 NAZARCEA GRUP

(locația: București, Sector 1, Str. Nazarcea nr. 24-28, aflat în subordinea directă a directorului general) îndeplinește următoarele atribuții principale:

(1) Este un serviciu fără personalitate juridică, cu gestiune proprie, care funcționează ca și unitate protejată autorizată în cadrul Direcției Generale de Asistență Socială și Protecția Copilului Sector 1.

(2) Funcționează în conformitate și în baza Legii nr. 448/2006 privind protecția și promovarea drepturilor persoanelor cu dizabilități, republicată, cu modificări și completări, a Strategiei naționale „O societate fără bariere pentru persoanele cu dizabilități 2016-2020 și a planului operațional aferent, cât și în acord cu Convenția ONU privind drepturile persoanelor cu dizabilități, ratificată prin Legea nr. 221/2010 care stipulează ca statele părți „să angajeze persoane cu dizabilități în sectorul public” ... „să asigure oferirea unor adaptări adecvate persoanelor cu dizabilități la locul de muncă”. „Măsurile specifice care sunt necesare pentru a accelera sau obține egalitate de facto a persoanelor cu dizabilități nu vor fi considerate o discriminare potrivit convenției”.

(3) Beneficiarii Nazarcea Grup sunt: persoane adulte cu dizabilități/ invaliditate gradul III (certificat de încadrare în tip și grad de handicap/ decizie medicală asupra capacității de muncă) aflate în căutarea unui loc de muncă. Persoanele cu dizabilități sunt acele persoane cărora mediul social, neadaptat deficiențelor lor fizice, senzoriale, psihice, mentale și/sau asociate, le împiedică total sau le limitează



accesul cu șanse egale la viața societății, necesitând măsuri de protecție în sprijinul integrării și incluziunii sociale.

(4) În cadrul Nazarcea Grup sunt prevăzute posturi rezervate ocupării de către persoanele cu dizabilități/ invaliditate, accesul pe aceste posturi realizându-se conform procedurii de angajare a persoanelor cu dizabilități în cadrul Nazarcea Grup aprobată de Primarul Sectorului 1.

(5) Activitatea se bazează pe următoarele principii:

- a. accesibilitate;
- b. respectarea drepturilor și a libertăților fundamentale ale omului;
- c. prevenirea și combaterea discriminării;
- d. responsabilizarea comunității;
- e. respectul pentru diversitate și acceptarea persoanelor cu dizabilități ca parte a diversității umane și a umanității;
- f. egalitatea de tratament în ceea ce privește încadrarea în muncă și ocuparea forței de muncă;
- g. adaptarea societății la persoana cu dizabilități;
- h. libertatea opțiunii și controlul sau decizia asupra propriei vieți, a serviciilor și formelor de suport de care beneficiază;
- i. integrarea și incluziunea socială a persoanelor cu dizabilități, cu drepturi și obligații egale ca toți ceilalți membri ai societății.

(6) Nazarcea Grup este un loc de muncă protejat format din 7 ateliere:

Atelier Brutărie,
Atelier Tipografie,
Atelier Croitorie,
Atelier Spălătorie Textilă,
Spălătorie Auto,
Atelier Ceramică
Atelier Neutralizare Deșeuri Infecțioase.

(7) Pe lângă cele 7 ateliere, dedicate persoanelor cu dizabilități/ invaliditate, în structură funcționează și Birou Administrativ.

(8) Atribuțiile Nazarcea Grup:

- a. reabilitare și reinserție socială pentru persoanele cu dizabilități/invaliditate ;
- b. oferirea de suport pentru integrarea în muncă;
- c. promovarea conceptului potrivit căruia persoana cu handicap încadrată în muncă reprezintă o valoare adăugată pentru societate și, în special, pentru comunitatea căreia aparține;
- d. oferirea de servicii de socializare și petrecere a timpului liber;
- e. oferirea de servicii de consiliere psihologică, vocațională și socială;
- f. identificarea de posturi vacante pe piața deschisă a muncii pentru plasarea mai departe a persoanelor cu dizabilități;
- g. pregătirea beneficiarilor pentru locuri de muncă de pe piața deschisă a muncii;
- h. oferă sprijin persoanelor cu dizabilități în asigurarea și menținerea unui loc de muncă plătit pe piața deschisă a muncii;
- i. promovarea capacității de angajare în muncă a persoanelor cu dizabilități;
- j. măsuri pentru adaptarea rezonabilă a locurilor de muncă (totalitatea modificărilor pentru a facilita exercitarea dreptului la muncă al persoanei cu dizabilități; presupune modificarea programului de lucru, achiziționarea de echipamente, dispozitive și tehnologii asistive și de acces).



(9) Atelierul este spațiul adaptat nevoilor persoanelor cu dizabilități, unde acestea desfășoară activități în conformitate cu abilitățile și capacitatea lor profesională și unde își perfecționează abilitățile sub supravegherea personalului calificat.

(10) Atribuțiile atelierelor din cadrul Nazarcea Grup:

- a. acomodarea cu ceea ce înscamnă disciplina muncii (disciplină tehnologică și cea organizatorică);
- b. corelarea pregătirii profesionale de la locul de muncă a persoanelor cu dizabilități cu cerințele pieței muncii;
- c. crearea diverselor experiențe practice de muncă care pot duce la sporirea gradului de independență profesională și personală;
- d. oferă cadrul adaptat și calificat profesional pentru diferitele tipuri de dizabilități unde persoanele angajate pot să-și dezvolte abilitățile pe care le au și pot dobândi altele noi;
- e. formarea abilităților sociale și de comunicare prin munca în echipă.

(11) Biroul Administrativ este situat în incinta Nazarcea Grup din Str. Nazarcea nr. 24-28, Sector 1, București, iar Atelierul Neutralizare Deșeuri Infecțioase este situat în cadrul CSS „Odăi” din Șos. Odăi nr.3-5, Sector 1, București.

(12) Atribuțiile Biroului Administrativ:

- a. asigură aprovizionarea cu materiale igienico-sanitare, de curățenie și de materii prime necesare activității de producție a atelierelor;
- b. asigură buna funcționare a echipamentelor de producție din cadrul atelierelor;
- c. asigură curățenia în spațiile comune din cadrul Nazarcea Grup;
- d. asigură distribuția în bune condiții a produselor către centrele rezidențiale din subordinea Direcției Generale de Asistență Socială și Protecția Copilului Sector 1;
- e. realizează încasările în numerar și depunerea lor periodică la casieria centrală a DGASPC Sector 1;
- f. asigură buna funcționare a echipamentelor din celelalte locații ale centrului (Șos. Odăi nr. 3-5 și B-dul Mareșal Al. Averescu nr. 17, aflate în Sectorul 1- București).

DIRECȚIA ADMINISTRATIVĂ

ART. 37

SERVICIUL TEHNIC, ÎNTREȚINERE PATRIMONIU

(locația: București, sector 1, B-dul Mareșal Al. Averescu nr. 17, aflat în directă subordonare a directorului general), îndeplinește următoarele atribuții principale:

- a. realizează, în conformitate cu prevederile legale în vigoare, urmărirea comportării în timp a construcțiilor aflate în administrare sau în proprietate;
- b. face propuneri în vederea adoptării măsurilor necesare pentru repararea și menținerea în stare de siguranță în exploatare și funcționare a clădirilor aflate în administrarea sau în proprietatea DGASPC Sector 1;
- c. intervine în limita de competențelor, în rezolvarea situațiilor de avarii și ori de câte ori este solicitat, în vederea reparării instalațiilor sanitare, electrice, precum și efectuarea de lucrări de mecanică și tâmplărie, confecționarea de diverse obiecte de mobilier etc. la și în clădirile aflate în administrarea sau în proprietatea DGASPC Sector 1 prin personalul propriu specializat pe meserii: lăcătuși mecanici, instalatori sanitari, electricieni de joasă tensiune și tâmplari;



- d. face propuneri administratorilor/șefilor de centre din subordinea DGASPC Sector 1 în vederea externalizării lucrărilor care nu pot fi realizate prin personal propriu specializat pe meserii;
- e. inspectarea imobilelor cu destinație socială în scopul verificării stării construcției și a echipamentelor/instalațiilor aferente, de către personalul serviciului împreună cu persoanele desemnate din cadrul Biroului Contabilitatea Patrimoniului;
- f. înregistrează și ține evidența tuturor documentelor de intrare, a documentelor întocmite pentru uz intern și elaborează documentele de ieșire;
- g. fundamentează și întocmește proiectele de dispoziții ale directorului general precum și proiectele referatelor de aprobare ale hotărârilor pe care DGASPC Sector 1 le supune spre aprobare Consiliului Local Sector 1, în domeniul său de activitate.

ART.38 **SERVICIUL ADMINISTRATIV**

(locația: București, sector 1, B-dul Mareșal Al. Averescu nr. 17, aflat în directă subordonare a directorului general), îndeplinește următoarele atribuții principale:

- a. administrează pavilioanele din sediul Bld. Mareșal Averescu nr. 17 și apartamentele;
- b. ține evidența pieselor schimbate la centralele termice murale amplasate în apartamentele sociale deținute de D.G.A.S.P.C. S1;
- c. monitorizează funcționarea tehnicii de calcul în vederea asigurării necesarului de componente consumabile și acordarea service-ului în timp util;
- d. asigură asistență tehnică sistemelor de calcul;
- e. asigură suport tehnic pentru organizarea de evenimente în cadrul direcției;
- f. asigură trecerea pe suport electronic și prelucrarea documentelor;
- g. administrează site-ul D.G.A.S.P.C. S1, www.dgasp-sectorul1.ro;
- h. ține evidența căsuțelor de email de pe domeniul dgasp-sectorul1.ro;
- i. gestionează bunurile primite în magazia centrală, recepționează produsele achiziționate/donate, depozitează și eliberează din magazie, în conformitate cu normele în vigoare;
- j. menține legătura cu firmele de telefonie mobilă în vederea reparării aparatelor, rezolvarea situațiilor de reziliere/suspendare abonamente sau achiziționarea de noi aparate;
- k. monitorizarea activitatea de implementare a Legii nr. 132/2010 privind colectarea selectivă a deșeurilor pe întreaga instituție, evidențierea lor în registru și raportarea la ANPM;
- l. managementul deșeurilor conform Legii nr. 211/2011 pentru întreaga instituție;
- m. ține evidența pichetelor, hidranților interior și exterior;
- n. supraveghează activitatea de salubritate, dezinsecție, în baza contractelor încheiate cu firmele acreditate, la sediul central și la sediile blocurilor cu apartamente sociale;
- o. întocmește și aplică măsurile din "Programul de dezapezire și combaterea poleiului";
- p. asigură efectuarea curățeniei la sediul central al instituției, interior și adiacent clădirilor;
- q. asigură legăturile telefonice în instituție prin centrala telefonică;
- r. elaborează dispozițiile ce reglementează activitatea serviciului, rapoartele și situațiile informative privind activitatea serviciului.



SECȚIUNEA A II-A
COMPARTIMENTE AFLATE ÎN SUBORDINEA DIRECTORULUI GENERAL ADJUNCT
PROTECȚIA COPILULUI

Serviciul Rezidențial;
Serviciul Asistenți Maternali Profesioniști;
Serviciul Violență Asupra Copilului;
Compartimentul pentru Sprijinirea Victimelor Infracțiunilor;
Serviciul Prevenirea Separării Copilului de Familiei, având în subordine Biroul Prevenire și
Intervenție în Situația Părăsirii Copilului în Maternități;
Biroul Evaluare Complexă;
Centrul de Zi Jiului;
Centrul de Zi Sf. Andrei;
Centrul de Zi de Recuperare pentru Copii cu Dizabilități Sf. Ecaterina;
Centrul de Zi Vrancei;
Centrul de Zi Copii TSA;
Centrul Româno-Danez pentru Educație Integrată.
Complexul Social de Servicii Pinocchio;
Complexul Social de Servicii Sf. Nicolae;
Complexul Social de Servicii pentru Copii/Tineri cu Afecțiuni Neuropsihiatrice, având în
componență Modulul Pavilionar de Recuperare și Reabilitare Neuropsihiatrică Alexandra, Modulul
Pavilionar de Recuperare și Reabilitare Neuropsihiatrică Buburuza;
Casa Sf. Iosif ;
Casa Sf.Ștefan;
Casa de Tip Familiar Sf. Constantin;
Compartimentul Proiect DGASPC Sector 1-H.A.R.;
Compartiment Proiect DGASPC Sector 1-Asociația Sf. Ana;
Corpul Asistenților Maternali Profesioniști.

ART. 39
SERVICIUL REZIDENȚIAL

(locația: București, Sector 1, B-dul Mareșal Al. Avcreescu nr.17, aflat în subordonarea directă a
directorului general adjunct protecția copilului) îndeplinește următoarele atribuții principale:

- a. verifică modul în care sunt respectate standardele minime obligatorii în planificarea protecției copilului, protecția împotriva abuzurilor și cu privire la evenimentele deosebite și face propuneri în acest sens;
- b. are obligația de a urmări modul în care sunt puse în aplicare măsurile de protecție specială, dezvoltarea și îngrijirea copilului pe perioada aplicării măsurii;
- c. elaborează, trimestrial sau ori de câte ori apare o situație care impune acest lucru, rapoarte privitoare la evoluția dezvoltării fizice, mentale, spirituale, morale sau sociale a copilului și a modului în care acesta este îngrijit;
- d. sesizează Comisia pentru protecția copilului sau, după caz, instanța judecătorească în situația în care se constată, pe baza raportului întocmit, necesitatea instituirii, modificării sau, după caz, a încetării măsurii ;



- e. elaborează și verifică PIP-ul copilului periodic sau ori de câte ori este nevoie și face propuneri în acest sens Comisiei pentru protecția copilului;
- f. elaborează contractul cu familia (dacă copilul are părinți și nu există prevederi contrarii de ordin legislativ) sau, în lipsa acestora, cu reprezentantul legal al copilului și furnizorii de servicii implicați în elaborarea și implementarea PIP;
- g. asigură pregătirea corespunzătoare a ieșirii copilului/tânărului din centru, prin dezvoltarea deprinderilor de viață independentă pentru reintegrarea sau integrarea familială și/sau socio-profesională tinerilor, în conformitate cu legislația în vigoare și cu standardele minime obligatorii;
- h. identifică familiile naturale ale copiilor, oferindu-le asistență și sprijin în vederea reintegrării copilului aflat în centru și colaborează cu servicii pentru copil și familie din comunitate în vederea asigurării integrării sociale a copiilor aflați în protecție;
- i. acordă consiliere psihologică, socială și juridică pentru menținerea, crearea sau normalizarea relațiilor familiale, având în vedere respectarea interesului copilului;
- j. pregătește, asigură și mediază contactele directe între copil și părinții săi naturali (sau familia lărgită) și asigură monitorizarea și evaluarea acestor relații ;
- k. supraveghează părinții copilului după revenirea acestuia din centrul de plasament în familie (în cazul reintegrărilor din sectorul 1);
- l. asistă copilul aflat în plasament în regim de urgență, până când instanța judecătorească va decide cu privire la menținerea sau la înlocuirea acestei măsuri și cu privire la exercitarea drepturilor părintești ;
- m. administrarea apartamentelor sociale:
- n. apartamentul social nr. 25, situat în București, sector 1, Calea Griviței nr. 397, bl N, sc. D, et. 7,
- o. apartamentul social nr. 32, situat în București, sector 1, Calea Griviței nr. 212, bl. J, sc.J, et. 7,
- p. apartamentul social nr. 33, situat în București, sector 1, Calea Griviței nr. 198, bl. B, sc. B, et.1,
- q. apartamentul social nr. 38, situat în București, sector 1, Calea Griviței nr. 176, bl. R, sc.A, et. 9.
- r. Fiecare apartament social poate găzdui un număr de 4 tineri proveniți din sistemul de protecție al D.G.A.S.P.C. Sector 1.
- s. Personalul care deservește apartamentele sociale este format din:
- t. un inspector specialitate cu atribuții de educator la două apartamente;
- u. managementul de caz este asigurat de Serviciul Rezidențial, prin personal specializat;
- v. colaborează îndeosebi cu Serviciul Violență asupra Copilului, Serviciul Asistenți Maternali Profesioniști, Serviciul Prevenirea Separării Copilului de Familie și Biroul Prevenire și Intervenție în Situația Părăsirii Copilului în Maternități;
- w. fundamentează și întocmește proiectele de dispoziții ale directorului general precum și proiectele referatelor de aprobare ale hotărârilor pe care DGASPC Sector 1 le supune spre aprobare Consiliului Local Sector 1, în domeniul său de activitate;
- x. asigură implementarea controlului intern managerial, conform legislației specifice în vigoare;
- y. îndeplinește și alte atribuții și sarcini de serviciu la solicitarea conducerii instituției sau stabilite prin acte normative;
- z. colaborează cu celelalte compartimente din cadrul instituției pentru îndeplinirea corespunzătoare a atribuțiilor.

ART. 40
APARTAMENTELE SOCIALE

- a. oferă îngrijire și asistare pentru tinerii care urmează să părăsească sistemul de protecție și care trebuie să fie pregătiți pentru a fi autonomi și responsabili. Acești tineri provin din centrele de



plasament din sectorul 1, și pentru că ei nu beneficiază de suportul familiei pentru a depăși numeroasele dificultăți pe care le au în găsirea unui loc de muncă și a unei locuințe, DGASPC Sector 1 le oferă acces la aceste apartamente pentru o perioadă limitată de timp. În cadrul apartamentelor sociale se respectă și se urmărește:

- b. acordarea de asistență juridică în vederea obținerii moștenirilor și altor drepturi legale provenite din familia naturală;
- c. dezvoltarea abilităților de autogospodărire: alimentație sănătoasă, igienă sănătoasă, curățenie în spațiile de servire a meselor, preparare hrană și alegere meniuri, asigurându-se și resursele materiale necesare;
- d. dezvoltarea abilităților beneficiarilor legate de dobândirea echilibrului emoțional, stimularea cunoașterii de sine, capacității de autoevaluare, identificării limitelor individuale prin raportare la alții, facilitarea acceptării istoriei personale, identificarea și gestionarea emoțiilor;
- e. pregătirea școlară a beneficiarilor este facilitată prin asigurarea accesului la educație formală și nonformală, cursuri de calificare adiționale, evaluare școlară și consiliere, încurajarea dezvoltării de abilități și talente;
- f. pregătirea profesională a beneficiarilor se realizează prin îndrumare în vederea căutării și găsirii unui loc de muncă (CV, scrisoare de intenție, piața muncii, bursa locurilor de muncă, internet, legislație) remunerat sau voluntar, a încurajării atitudinii pozitive față de muncă.

ART. 41 **SERVICIUL ASISTENȚI MATERNALI PROFESIONIȘTI**

(locația: București, Sector 1, B-dul Mareșal Al. Averescu nr.17, aflat în subordonarea directă a directorului general adjunct protecția copilului) îndeplinește următoarele atribuții:

- a. realizează, în urma sesizării, evaluarea nevoilor copilului, având în vedere aspecte legate de sănătate, identitate, familie și relații sociale, conduită, dezvoltare emoțională, comportament și deprinderi de îngrijire personală;
- b. realizează revizuri ale evaluării nevoilor copilului la intervale regulate, cel puțin trimestriale, pe durata măsurii de protecție specială și ori de câte ori s-a constatat o modificare neașteptată în circumstanțele care au dus la stabilirea măsurii de protecție;
- c. întocmește planul individualizat de protecție, plan care cuprinde obiectivele și activitățile ce vor fi realizate pe termen scurt și lung, stabilite pe baza evaluării nevoilor copilului;
- d. monitorizează și înregistrează evoluția planului individualizat de protecție și realizează revizuri ale acestuia la intervale regulate, cel puțin trimestriale, pe durata măsurii de protecție specială și ori de câte ori s-a constatat o modificare neașteptată în circumstanțele care au dus la stabilirea măsurii; revizuirea se realizează înaintea reevaluării măsurii de protecție;
- e. coordonează activitățile privind pregătirile referitoare la îngrijirea de zi cu zi a copilului, înaintea plasării copilului sau în cel mult 7 zile după plasare, în cazul plasamentului în regim de urgență și facilitează comunicarea și informarea partilor (copil, familie, asistent maternal);
- f. aduce la cunoștința asistentului maternal toate informațiile despre copil, necesare în vederea asigurării îngrijirii în siguranță a acestuia, precum și a celorlalți copii ai asistentului maternal sau plasați la acesta;
- g. întocmește convenția de plasament pentru fiecare copil;
- h. coordonează procesul de potrivire a copilului cu asistentul maternal, astfel încât nevoile și preferințele copilului să fie satisfăcute;
- i. propune autorităților competente instituirea/schimbarea/încetarea măsurii de protecție;



- j. realizează reevaluarea măsurii de protecție specială și ori de câte ori s-a constatat o modificare în circumstanțele care au dus la stabilirea măsurii de protecție, înainte de a dosarul spre soluționare autorităților competente;
- k. susține în fața Comisiei pentru protecția copilului sector 1 instituirea /schimbarea /încetarea măsurii de protecție propusă;
- l. organizează, coordonează și monitorizează activitățile în care sunt implicați alți specialiști, atunci când nevoile copilului impun aceste intervenții;
- m. vizitează în mod regulat copilul, având inclusiv întâlniri individuale cu copilul;
- n. asigură, în condițiile legii, menținerea relațiilor copilului cu familia sau cu orice persoane relevante pentru viața copilului, ține evidența vizitelor/întâlnirilor și consemnează impactul acestora asupra copilului;
- o. întocmește, păstrează și actualizează dosarul copilului aflat în plasament la asistent maternal profesionist;
- p. se asigură că fiecare copil este înscris la un medic de familie și are acces la o îngrijire medicală corespunzătoare, inclusiv consiliere și terapie, îngrijire stomatologică și oftalmologică, un regim alimentar adecvat și informații despre un mod de viață sănătos;
- q. se asigură că dezvoltarea educațională și socială a fiecărui copil plasat este stimulată prin frecventarea grădiniței, școlii sau participă la orice alte forme organizate de stimulare și educare;
- r. colaborează cu autoritatea județeană/locală cu atribuții în domeniul protecției copilului în elaborarea strategiei de recrutare a asistenților maternali profesioniști;
- s. identifică și evaluează capacitatea solicitanților în vederea atestării ca AMP, în condițiile legii;
- t. pregătește persoanele care pot deveni asistenți maternali profesioniști, în condițiile legii;
- u. organizează cursuri de formare inițială a asistenților maternali profesioniști și eliberează certificate de absolvire;
- v. întocmește și instrumentează dosarele de atestare a asistenților maternali profesioniști;
- w. întocmește și prezintă Comisiei pentru protecția copilului sector 1 raportul de anchetă psihosocială privind evaluarea capacității de a deveni asistent maternal profesionist;
- x. propune Comisiei admiterea sau respingerea cererii de atestare ca asistent maternal profesionist;
- y. instrumentează și soluționează toate sesizările referitoare la copii care necesită protecție pentru îngrijirea lor de către un AMP, identificând în funcție de nevoile fiecărui copil, asistentul maternal potrivit;
- z. întocmește, păstrează și actualizează dosarul AMP, conform standardelor ;
- aa. sprijină și monitorizează activitatea AMP, asigurându-se că acesta este informat în scris, acceptă, înțelege și acționează în conformitate cu standardele, procedurile și metodologia promovate de către autoritatea competentă;
- bb. prezintă asistentului maternal profesionist, înainte de plasarea copilului la acesta, standardele, procedurile și oricare alte instrucțiuni referitoare la îngrijirea copilului, asigurându-se că acestea au fost înțelese;
- cc. participă la procesul de potrivire a copilului cu AMP, prezentând abilitățile și competențele AMP;
- dd. furnizează în scris către AMP informațiile privind sprijinul disponibil din partea grupului local de AMP sau a formelor asociative ale AMP;
- ee. furnizează în scris către AMP informațiile privind procedurile ce vor fi urmate în cazul suspiciunilor de abuz, neglijare sau al oricărei alte plângeri făcute împotriva lui, precum și asupra sprijinului disponibil în astfel de situații;
- ff. identifică nevoile de pregătire și potențialul fiecărui AMP, precum și ale membrilor familiei acestuia;



- gg. organizează cursuri de formare continuă a AMP în funcție de nevoile de pregătire ale fiecărui AMP identificate;
- hh. acordă asistență și propune acordarea de sprijin material și financiar AMP care au primit în plasament copii, pentru asigurarea dezvoltării armonioase a acestora;
- ii. evaluează anual activitatea fiecărui AMP, conform standardelor;
- jj. întocmește și instrumentează dosarele pentru reînnoirea, suspendarea sau retragerea atestatului de asistent maternal profesionist, în condițiile legii;
- kk. instrumentează și soluționează toate sesizările sau plângerile făcute împotriva AMP privind modul în care aceștia își desfășoară activitatea;
- ll. colaborează cu instituții guvernamentale și nonguvernamentale din domeniul protecției copilului în vederea îndeplinirii atribuțiilor care îi revin;
- mm. fundamentează și întocmește proiectele de dispoziții ale directorului general precum și proiectele referatelor de aprobare ale hotărârilor pe care DGASPC Sector 1 le supune spre aprobare Consiliului Local Sector 1, în domeniul său de activitate;
- nn. asigură implementarea controlului intern managerial, conform legislației specifice în vigoare;
- oo. îndeplinește și alte atribuții și sarcini de serviciu la solicitarea conducerii instituției sau stabilite prin acte normative;
- pp. colaborează cu celelalte compartimente din cadrul instituției pentru îndeplinirea corespunzătoare a atribuțiilor.

ART. 42

SERVICIUL VIOLENȚĂ ASUPRA COPILULUI

(locația: București, Sector 1, B-dul Maresal Al. Averescu nr. 17, aflat în subordonarea directă a directorului general adjunct protecția copilului) îndeplinește următoarele atribuții principale:

- a. analizează, monitorizează și intervine pentru respectarea și realizarea drepturilor copiilor din unitatea administrativ-teritorială;
- b. controlează modul în care sunt respectate drepturile copilului în familia naturală, substitutivă sau adoptivă, precum și în cadrul complexelor sau al celorlalte centre organizate de pe raza sectorului 1, pentru asigurarea protecției copilului;
- c. evaluează inițial și detaliat situația copiilor victime a violenței în familie, precum și a familiei acestora și a presupusului făptuitor/agresor;
- d. planifică serviciile specializate de sprijin, precum și alte intervenții necesare pentru reabilitarea copiilor victime ale violenței în familie;
- e. întocmește planul de reabilitare și/sau de reintegrare socială pentru copilul victimă a violenței în familie;
- f. întocmește planul individual referitor la pregătirea reintegrării sociale a copilului repatriat;
- g. participă, susține copilul la audiere și elaborează un raport psihologic, la cererea instanței, pentru cazurile de răpire internațională de minori;
- h. furnizarea serviciilor și a intervențiilor, asistarea copiilor victime ale violenței în familie, precum și a familiei acestora;
- i. asigură servicii de evaluare/consiliere psihosocială pentru copiii, victime ale abuzului/neglijării/traficului/exploatării în mediul familial sau instituțional;
- j. asigură o intervenție unitară și specializată pentru copiii, victime ale violenței în familie;
- k. intervine în cazurile de violență asupra copilului care pun în pericol securitatea și dezvoltarea copilului și ia măsuri pentru prevenirea sau înlăturarea unor abuzuri/neglijări/trafic și exploatare;



- l. inițierea și implementarea de programe de intervenție în cazurile de abuz/ neglijare/trafic/exploatare/repatriere a copilului;
- m. asigură evaluare/consiliere psihologică pentru copii care au o măsură de protecție în centrele de plasament și complexe de pe raza sectorului 1;
- n. asigură evaluarea psihologică și când este cazul, consiliere psihologică a copiilor care au măsură de protecție la un asistent maternal profesionist;
- o. asigură evaluare psihologică copiilor ai căror părinții se judecă pentru încredințare/reîncredințare copil, numai la solicitarea instanței;
- p. elaborează programe și ia măsuri pentru popularizarea dispozițiilor legale interne și internaționale în domeniul protecției drepturilor copiilor și pentru sensibilizarea opiniei publice cu privire la situația copiilor;
- q. colaborează cu Direcțiile Generale din județe și din sectoarele municipiului București cu alte instituții publice, precum și cu organisme private autorizate care desfășoară activități în domeniul protecției copilului, în vederea îndeplinirii atribuțiilor ce îi revin;
- r. intervine în cazurile copiilor expuși riscului semnificativ de abuz/neglijare/exploatare/trafic/repatriere în mediul familial și propune Comisiei/instanței stabilirea măsurilor speciale de protecție corespunzătoare, atunci când este necesar;
- s. preia și evaluează toate cazurile de abuz, neglijare, exploatare, trafic semnalate prin telefonul copilului care funcționează în cadrul serviciului;
- t. acordă copilului capabil de discernământ, asistență și sprijin în exercitarea dreptului acestuia, la libera exprimare a opiniei;
- u. determină poziția copilului capabil de discernământ cu privire la măsura de protecție propusă, asigurând cunoașterea de către acesta a situației sale de drept și de fapt;
- v. oferă oricărui copil posibilitatea de a sesiza orice situație ce reprezintă încălcări sau nerespectări ale drepturilor sale, inclusiv orice formă de abuz, neglijență, exploatare, trafic suferite din partea familiei sau a terțelor persoane, în vederea demarării unui proces decizional pentru rezolvarea problemei și apărarea drepturilor și intereselor legitime ale copilului;
- w. oferă oricărui copil posibilitatea de a solicita asistență și sprijin pentru ascultarea și implicarea sa în procesul decizional referitor la orice problemă care îl privește sau îi poate afecta interesele ;
- x. evaluează circumstanțele și obiectul procesului decizional pentru a determina dacă și în ce mod copilul poate fi implicat în soluționarea problemei care îl privește;
- y. evaluează capacitatea de discernământ a copilului în raport cu circumstanțele și obiectul procesului decizional care îl privește;
- z. oferă copilului capabil de discernământ toate informațiile pertinente și utile referitoare la drepturile sale în raport cu problematica supusă procesului decizional;
- aa. oferă copilului capabil de discernământ posibilitatea de a fi informat și consiliat, în mod obiectiv și corect, asupra circumstanțelor și obiectului procesului decizional, precum și cu privire la posibilitățile de soluționare a problemei;
- bb. consiliază copilul capabil de discernământ pentru a afla opinia sa cu privire la circumstanțele și obiectul procesului decizional, la soluțiile propuse pentru rezolvarea problemei;
- cc. informează copilul capabil de discernământ asupra consecințelor pe care le-ar avea adoptarea oricăreia dintre soluții și îl consiliază pentru a putea alege soluția optimă, potrivit cu drepturile și interesele sale;
- dd. prezintă opinia copilului instituționalizat sau îl asistă pe acesta în prezentarea opiniei sale în fața instanței;
- ee. prezintă opinia copilului abuzat/neglijat/traficat/repatriat/exploatat sau îl asistă pe acesta în prezentarea opiniei în fața organelor de poliție în momentul audierii acestuia;



- ff. asigură respectarea drepturilor copilului și apărarea intereselor sale legitime prin considerarea opiniei copilului în adoptarea deciziei de către instanța/autoritatea/ instituția competentă, în raport cu vârsta, gradul de maturitate ale acestuia;
- gg. întocmește un raport psihologic al copilului cu privire la relația acestuia cu părinții în cazurile de încredințare/reîncredințare minor, numai la solicitarea instanței;
- hh. oferă copilului abuzat/neglijat/traficat/repatriat/exploatat prin consiliere, libertatea de a căuta, de a primi și de a difuza informații de orice natură care vizează promovarea bunăstării sale sociale, spirituale și morale sănătatea sa fizică și mentală, sub orice formă și prin orice mijloace la alegerea sa;
- ii. ajută copilul pentru libera asociere în structuri formale și informale precum și libertatea de întrunire pașnică;
- jj. intervine pentru respectarea apartenenței la o minoritate națională, etnică, religioasă sau lingvistică și la o viață culturală proprie a copilului;
- kk. intervine pentru respectarea personalității și individualității copilului;
- ll. analizează și monitorizează măsurile disciplinare care se aplică copilului cu măsură de protecție în acord cu demnitatea copilului, nefiind permise sub nici un motiv pedepsele fizice ca acelea care se află în legătură cu dezvoltarea fizică, psihică sau care afectează starea emoțională a copilului care are instituită o măsură de protecție specială;
- mm. asistarea și acompanierea prin consiliere psihologică a copilului abuzat, neglijat, traficant, exploatat, repatriat care are o măsură de protecție în centrele de plasament de pe raza sectorului 1 și a copiilor aflați cu măsură de protecție la asistenți maternali profesioniști în vederea audierii care are loc în camera de consiliere și în instanță;
- nn. include în programul de evaluare/consiliere psihologică copilul victimă a oricărei forme de abuz, neglijență, exploatare, trafic, repatriere; copilul pentru care urmează să se stabilească o măsură specială de protecție; copilul pentru care a fost stabilită o măsură specială de protecție, pe toată durata acesteia; copilul pentru care a fost stabilită o măsură specială de protecție, cu ocazia reevaluării, modificării sau revocării acesteia de către comisie; copilul aflat temporar într-o situație de conflict de interese cu părinții/reprezentanții săi legali;
- oo. participă cu un reprezentant la executarea silită a unui debitor, în cazul măsurilor privitoare la minori, prevăzute într-un titlu executoriu, la solicitarea unui birou executor judecătoresc;
- pp. sesizează instanța de judecată cu propunerea includerii copilului într-un program de consiliere, ce nu poate depăși 3 luni, dacă executarea silită a eșuat deoarece copilul a manifestat aversiune față de creditor sau refuză în mod categoric să îl părăsească pe debitor; consilierea copilului după ce instanța de judecată a dispus acest lucru;
- qq. întocmește un raport la finalizarea programului de consiliere a copilului, pe care îl comunică atât instanței de judecată cât și biroului executorului judecătoresc;
- rr. evaluare vocațională a copilului;
- ss. evaluare și consiliere psihologică a copilului care a săvârșit o faptă penală;
- tt. servicii de dezvoltare personală, socială și educațională pentru copilul care a săvârșit o faptă penală;
- uu. servicii de orientare socio-profesională pentru copilul care a săvârșit o faptă penală;
- vv. servicii de socializare și recreere (activități culturale, sportive);
- ww. consiliere părinți, educatori, persoane de suport pentru copilul care a săvârșit o faptă penală;
- xx. asigură și urmărește aplicarea măsurilor de prevenire și combatere a consumului de alcool și droguri;



[Handwritten signature]

- yy. asigură și urmărește aplicarea măsurilor de prevenire și combatere a comportamentului delincent, popularizând în rândul minorilor consecințele activității infracționale;
- zz. propune instituirea unei măsuri de protecție pentru copilul care a comis o faptă penală, dar care nu răspunde penal;
- aaa. urmărește evoluția copilului delincent după ce Comisia/instanța a dispus față de acesta o măsură specială de protecție;
- bbb. colaborează cu poliția/ parchetul pe parcursul cercetării copilului delincent;
- ccc. asigură servicii specializate pentru a-i asista pe copiii care au săvârșit fapte prevăzute de legea penală în procesul de reintegrare în societate;
- ddd. fundamentează și întocmește proiectele de dispoziții ale directorului general precum și proiectele referatelor de aprobare ale hotărârilor pe care DGASPC Sector 1 le supune spre aprobare Consiliului Local Sector 1, în domeniul său de activitate;
- eee. asigură implementarea controlului intern managerial, conform legislației specifice în vigoare.
- fff. îndeplinește și alte atribuții și sarcini de serviciu la solicitarea conducerii instituției sau stabilite prin acte normative;
- ggg. colaborează cu celelalte compartimente din cadrul instituției pentru îndeplinirea corespunzătoare a atribuțiilor.

ART. 43

COMPARTIMENTUL PENTRU SPRIJINIREA VICTIMELOR INFRACTIUNILOR

(locația: București, Sector 1, B-dul Maresal Al. Averescu nr.17, aflat în subordonarea directă a șefului serviciului Violență asupra Copilului) îndeplinește următoarele atribuții principale:

- a. informare privind drepturile victimei;
- b. consiliere psihologică, consiliere cu privire la riscurile de victimizare secundară și repetată sau de intimidare și răzbunare;
- c. consiliere privind aspectele financiare și practice subsecvente infracțiunii;
- d. servicii de inserție/reinserție socială;
- e. sprijin emoțional și social în scopul reintegrării sociale;
- f. informații și consiliere cu privire la rolul victimei în cadrul procedurilor penale, inclusiv pregătirea pentru participarea la proces. Aceste servicii de informații și consiliere nu includ asistența juridică gratuită a victimelor unor infracțiuni prevăzută la art. 14 - 20 ori asistența juridică a persoanei vătămate prevăzută în Legea nr. 135/2010 privind Codul de procedură penală, cu modificările și completările ulterioare;
- g. îndrumarea victimei către alte servicii specializate, atunci când este cazul: servicii sociale, serviciile medicale, servicii de ocupare, de educație sau alte servicii de interes general acordate în condițiile legii.
- h. colaborează cu celelalte compartimente din cadrul instituției pentru îndeplinirea corespunzătoare a atribuțiilor.

ART. 44

SERVICIUL PREVENIREA SEPARĂRII COPILULUI DE FAMILIE

(locația: București, Sector 1, B-dul Maresal Al. Averescu nr.17, aflat în subordonarea directă a directorului general adjunct protecția copilului) îndeplinește următoarele atribuții principale:



- a. efectuează anchete sociale la solicitarea Direcțiilor generale din celelalte sectoare și județe precum și la solicitarea OPA în vederea reevaluării cazurilor copiilor care au o măsură de protecție pe raza teritorială a acestora ;
- b. efectuează anchete psiho-sociale pe baza cărora se pot lua următoarele hotărâri de către instanță/Comisiile de protecția copiilor din alte județe și sectoare în vederea: reintegrării în familia biologică; plasamentului într-o instituție de stat, privată, la o persoană fizică sau familie; instituirea tutelei la o persoană fizică sau familie; încadrării într-un grad de handicap; orientării școlare și profesionale; revocării unor măsuri de protecție sau acordarea unui ajutor material și/sau financiar;
- c. colaborează cu Direcțiile generale din celelalte sectoare ale municipiului București, precum și din județe în vederea monitorizării și întocmirii de rapoarte, referate sau anchete sociale cu privire la copii față de care s-au dispus măsuri de protecție prevăzute de Legea nr. 272/2004;
- d. identifică, evaluează și monitorizează familiile aflate în situație de risc de părăsire a copiilor;
- e. evaluează psihosocial beneficiarii serviciului: mame/gravide minore, familii cu copii care se confruntă cu probleme financiare, care nu au suportul familiei extinse și nu pot răspunde corespunzător nevoilor specifice ale copilului, familii cu copii în care există probleme de sănătate, copiii care au unul sau ambii părinți plecați la muncă în străinătate, familii cu copii care se confruntă cu lipsa spațiului locativ sau care dețin un spațiu neadecvat creșterii și îngrijirii lor, copiii aflați în abandon școlar sau în risc de abandon școlar, copiii neșcolarizați, victimele violenței în familie, copiii exploatați prin muncă;
- f. acordă suport material și/sau financiar beneficiarilor serviciului în scopul prevenirii separării copilului de familie, prevenirii abandonului școlar sau a neșcolarizării, prevenirii abuzului, neglijării sau exploatării copilului;
- g. stabilește împreună cu beneficiarii serviciului, obiectivele din planul de servicii, precum și semnarea contractului aferent;
- h. consiliază psihologic beneficiarii serviciului pentru menținerea, crearea sau normalizarea relațiilor familiale;
- i. identifică, evaluează și monitorizează copiii care au unul sau ambii părinți plecați la muncă în străinătate;
- j. intervine în vederea obținerii actelor de identitate și de stare civilă pentru beneficiarii serviciului în scopul clarificării situației juridice a acestora;
- k. admiterea/găzduirea cuplului mama - copil aflat în risc de părăsire a copilului în centrele maternale din subordinea DGASPC Sector 1;
- l. facilitează accesul la servicii medicale generale și de specialitate pentru beneficiarii serviciului;
- m. sprijină accesul copiilor la educație în scopul prevenirii separării copilului de familie și a abandonului școlar prin acordarea de prestații financiare constând în plata contribuției de hrană la grădinițele din comunitate, la centrele de zi tip creșa, centrele de zi pentru copii școlari și afterschool;
- n. protejează femeile și copiii acestora, victime ale violenței în familie prin acordarea de adăpost centrele maternale de pe raza sectorului 1;
- o. consiliază social și psihologic victimele violenței în familie protejate în centrele maternale de pe raza Sectorului 1, precum a cazurilor de violență în familie sesizate sau depistate pe perioada instrumentării cazurilor aflate în evidența serviciului;
- p. întocmește documentația necesară instrumentării cazurilor de femei și copiii acestora victime ale violenței în familie, conform legislației în vigoare;
- q. propune instituirea unor măsuri de protecție specială pentru copiii aflați în evidența serviciului;
- r. identifică și monitorizează cazurile de exploatare prin muncă a copilului și a cazurilor de violență în familie prin coordonarea Echipei Intersectoriale Locale Sector 1;



- s. colaborează cu serviciile proprii ale DGASPC Sector 1 și ONG-uri partenere ale DGASPC Sector 1 în instrumentarea cazurilor sociale;
- t. consilierea socială și îndrumarea beneficiarilor serviciului în vederea obținerii drepturilor legale, conform legislației în vigoare;
- u. distribuie lapte praf conform Programului Național pentru copiii între 1-12 luni care nu beneficiază de lapte matern;
- v. derulează în unitățile de învățământ de pe raza sectorului 1 programe de informare privind drepturile copilului în scopul prevenirii abuzului, neglijării, exploatării copilului, violenței în familie și a traficului de persoane;
- w. respectă standardele minime obligatorii privind managementul de caz, precum și celelalte reglementari stabilite în domeniul protecției copilului.
- x. întocmește rapoarte și statistici privind activitatea desfășurată în serviciu;
- y. promovează păstrarea confidențialității cazurilor sociale aflate în atenția serviciului;
- z. verifică condițiile de desfășurare a activităților remunerate, prestate de către copii în domeniile: cultural, artistic, sportiv, publicitar și de modeling, în urma notificării DGASPC Sector 1 de către părinții/reprezentanții legali ai acestora, conform HG 75/2015;
- aa. completează trimestrial centralizatorul privind situația copiilor care prestează activități remunerate în domeniile: cultural, artistic, sportiv, publicitar și de modeling, în condițiile legii;
- bb. în cazul în care există suspiciuni cu privire la utilizarea de către părinți/reprezentanții legali a sumelor obținute de copil în alt scop decât cel al interesului superior al acestuia, se fac verificări și se iau măsurile care se impun, conform legii;
- cc. monitorizează activitățile remunerate prestate de copii în domeniile cultural, artistic, sportiv, publicitar și de modeling organizate și desfășurate pe raza sectorului 1;
- dd. comunică semestrial Autorității Naționale pentru Protecția Drepturilor Copilului și Adopție date și informații referitoare la copiii care desfășoară activități remunerate în domeniile cultural, artistic, sportiv, publicitar și de modeling organizate și desfășurate pe raza sectorului 1;
- ee. personalul cu atribuții de asistent social din cadrul compartimentului sau extern, repartizat, îndeplinește activități specifice de asistență socială în centrele maternale și centrele de zi care fac parte din structura organizatorică a instituției;
- ff. asigură măsurile necesare pentru realizarea activităților de prevenire și combatere a violenței domestice, precum și pentru acordarea serviciilor destinate victimelor violenței domestice și agresorilor familiari;
- gg. monitorizează măsurile necesare pentru realizarea activităților de prevenire și combatere a violenței domestice, precum și pentru acordarea serviciilor destinate victimelor violenței domestice și agresorilor familiari;
- hh. dezvoltă parteneriate și colaborează cu organizații neguvernamentale și cu alți reprezentanți ai societății civile în vederea acordării și diversificării serviciilor destinate prevenirii și combaterii violenței domestice;
- ii. monitorizează cazurile de violență domestică din unitatea administrativ-teritorială în care funcționează;
- jj. identifică situații de risc pentru părțile implicate în situațiile de violență domestică și îndrumă părțile către servicii de specialitate/mediere;
- kk. identifică potențialii beneficiari prin următoarele modalități: cereri directe adresate DGASPC Sector 1 din partea reprezentantului legal al copilului, cazuri aflate deja în evidența DGASPC Sector 1, referire din partea gradinițelor din comunitatea Sectorului 1, referire din partea altor entități/persoane fizice;



- ll. verifică datele și informațiile cuprinse în cerere și în documentele doveditoare pentru acordarea gratuității;
- mm. propune acordarea sau respingerea gratuității în urma efectuării anchetei sociale și a verificărilor datelor și documentelor depuse de solicitant, prin dispoziție scrisă a primarului;
- nn. întocmește planul de servicii, conform legislației în vigoare și dispoziția de acordare a gratuității emisă de primarul sectorului 1;
- oo. încheie contractul cu beneficiarul privind furnizarea de servicii;
- pp. monitorizează trimestrial situația familiilor care beneficiază de gratuitate;
- qq. propune suspendarea/anularea acordării gratuității, conform legislației în vigoare;
- rr. identifică potențialii beneficiari prin următoarele modalități: notificări directe adresate DGASPC Sector 1 din partea reprezentantului legal al copilului, cazuri aflate deja în evidența DGASPC Sector 1, referire din partea unităților școlare care funcționează pe Sectorului 1, referire din partea altor entități/persoane fizice;
- ss. asigură informarea părinților cu privire la obligațiile ce le revin în situația în care intenționează să plece în străinătate și conștientizarea de către aceștia a riscurilor asumate prin plecarea lor la muncă în străinătate;
- tt. evaluarea socială a copiilor care au părintele unic susținător sau ambii părinți plecați la muncă în străinătate și a persoanelor în grija cărora rămân: anchetă socială, solicitarea unor documente relevante pentru situația copilului și a familiei sale, completarea fișei de identificare riscuri;
- uu. evaluarea psihologică a copiilor care au părintele unic susținător sau ambii părinți plecați la muncă în străinătate și a persoanelor în grija cărora rămân;
- vv. transmite dosarul către Serviciul Juridic, Contencios și Resurse Umane în vederea obținerii hotărârii de delegare temporară a autorității părintești cu privire la persoana copilului pe durata lipsei părinților;
- ww. asigură persoanelor desemnate consiliere și informare cu privire la răspunderea pentru creșterea și asigurarea dezvoltării copilului;
- xx. efectuează vizite de monitorizare la persoana desemnată de instanță (în primul 6 luni după primirea hotărârii de delegare a autorității părintești vizitele se realizează o dată la două luni, apoi semestrial);
- yy. identificarea situațiilor de risc la care este supus copilul și care impun acordarea de servicii și beneficii prin următoarele surse: solicitare directă de sprijin, notificarea părintelui care exercită singur autoritatea părintească sau la care locuiește copilul cu privire la intenția de a pleca la muncă în străinătate, sesizare scrisă sau telefonică din partea altor persoane decât membrii familiei, autosesizare, referire din partea altor specialiști sau instituții;
- zz. analizează situația de risc la care este supus copilul în funcție de următoarele aspecte: situația economică a familiei, situația socială a familiei, starea de sănătate a membrilor familiei, nivelul de educație a membrilor familiei, condiții de locuit ale familiei, existența unor comportamente la risc identificate în cadrul familiei;
- aaa. întocmirea fișei de identificare a riscurilor în vederea evaluării situației copilului;
- bbb. întocmirea planului de servicii în situația în care se confirmă existența unei situații de risc pentru copil;
- ccc. monitorizarea implementării planului de servicii prin vizite la domiciliul familiilor;
- ddd. identifică potențialii beneficiari ai Legii nr. 248/2015 prin următoarele modalități: cereri directe adresate DGASPC sector 1 din partea reprezentantului legal al copilului, cazuri aflate deja în evidența serviciilor Direcției, referire din partea grădinițelor din comunitatea sectorului 1, referire din partea altor entități/persoane fizice;



- eee. verifică datele și informațiile cuprinse în cerere și în documentele doveditoare pentru acordarea stimulentei, precum și prelucrarea datelor înscrise în cererea depusă de reprezentantul legal al copilului, în termen de 15 zile de la data înregistrării cererii;
- fff. propune acordarea sau respingerea dreptului la stimulent prin dispoziție scrisă a primarului în termen de maxim 5 zile de la finalizarea verificării datelor și documentelor depuse de solicitant;
- ggg. comunică pe suport electronic Agenției de Plăți și Inspecție Socială, până la data de 25 a fiecărei luni, pentru informare, o listă cu datele de identificare ale solicitanților cărora li s-a acordat dreptul la stimulent;
- hhh. fundamentează și întocmește proiectele de dispoziții ale directorului general precum și proiectele referatelor de aprobare ale hotărârilor pe care DGASPC Sector 1 le supune spre aprobare Consiliului Local Sector 1, în domeniul său de activitate;
- iii. asigură implementarea controlului intern managerial, conform legislației specifice în vigoare;
- jjj. îndeplinește și alte atribuții și sarcini de serviciu la solicitarea conducerii instituției sau stabilite prin acte normative;
- kkk. colaborează cu celelalte compartimente din cadrul instituției pentru îndeplinirea corespunzătoare a atribuțiilor.

ART. 45

BIROUL PREVENIRE ȘI INTERVENȚIE ÎN SITUAȚIA PĂRĂSIRII COPILULUI ÎN MATERNITĂȚI

(locația: București, Sector 1, B-dul Maresal Al. Averescu nr.17, aflat în subordonarea directă a șefului serviciului Prevenirea Separării Copilului de Familie), îndeplinește următoarele atribuții principale:

- a. intervine în urma oricărei solicitări telefonice sau scrise, făcute de unitățile sanitare de pe raza sectorului 1 (maternități și spitale de pediatrie) cu privire la următoarele situații: gravide/mame minore și familia extinsă a acestora, mame internate fără acte de identitate sau de stare civilă, copiii cu risc de părăsire, copiii părăsiți în unitățile sanitare de pe raza sectorului 1, familii cu copii care se confruntă cu lipsa spațiului locativ sau care dețin un spațiu neadecvat creșterii și îngrijirii lor, familii cu copii care se confruntă cu probleme financiare, copiii aflați în risc de părăsire în unități sanitare de pe raza Sectorului 1 cu probleme grave de sănătate;
- b. consiliază și evaluează psihosocial beneficiarii serviciilor oferite în cadrul biroului;
- c. consilieria socială și îndrumarea beneficiarilor biroului în vederea obținerii drepturilor legale, conform legislației în vigoare;
- d. întocmește documentația necesară stabilirii măsurii de plasament în regim de urgență pentru copiii părăsiți în unitățile sanitare de pe raza sectorului 1;
- e. semnează alături de reprezentantul unității sanitare și reprezentantul poliției procesul verbal de constatare a părăsirii copilului în unitățile sanitare de pe raza sectorului 1;
- f. întocmește documentația necesară pentru obținerea dispoziției de stabilire a numelui și prenumelui copilului părăsit în unitățile sanitare de pe raza sectorului 1 cu părinți necunoscuți;
- g. colaborează cu alte instituții, ONG-uri partenere, DGASPC-uri și servicii proprii ale DGASPC Sector 1 în vederea instrumentării cazurilor sesizate;
- h. întocmește documentația necesară pentru stabilirea unei măsuri de protecție specială pentru copiii cu părinți având domiciliul pe raza sectorului 1 și care au solicitat instituirea unei măsuri de protecție specială pentru copil;
- i. intervine în vederea obținerii actelor de identitate și de stare civilă pentru beneficiarii biroului în vederea clarificării situației juridice a acestora;



- j. acordă sprijin femeilor gravide și/sau mamelor aflate în situație de risc de părăsire a copilului pentru a accesa servicii medicale de specialitate-admiterea/găzduirea în centre maternale a cuplurilor mama-copil aflate în risc de părăsire a copilului din unitățile sanitare de pe raza sectorului 1;
- k. acordă suport material și/sau financiar mamelor internate în unitățile sanitare de pe raza sectorului 1 aflate în risc de părăsire a copilului în scopul menținerii acestuia în familie;
- l. respectă standardele minime obligatorii privind managementul de caz, precum și celelalte reglementări stabilite în domeniul protecției copilului;
- m. întocmește rapoarte și statistici privind activitatea desfășurată în cadrul biroului;
- n. promovează păstrarea confidențialității cazurilor sociale aflate în atenția biroului;
- o. fundamentează și întocmește proiectele de dispoziții ale directorului general precum și proiectele referatelor de aprobare ale hotărârilor pe care DGASPC Sector 1 le supune spre aprobare Consiliului Local Sector 1, în domeniul său de activitate;
- p. asigură implementarea controlului intern managerial, conform legislației specifice în vigoare;
- q. îndeplinește și alte atribuții și sarcini de serviciu la solicitarea conducerii instituției sau stabilite prin acte normative;
- r. colaborează cu celelalte compartimente din cadrul instituției pentru îndeplinirea corespunzătoare a atribuțiilor.

ART. 46 **BIROUL EVALUARE COMPLEXĂ**

(locația: București, Sector 1, B-dul Mareșal Al. Averescu nr. 17, aflat în subordonarea directă a directorului general adjunct protecția copilului) îndeplinește următoarele atribuții principale:

- a. identifică, evaluează și monitorizează copiii/tinerii cu handicap/deficiență și dificultăți de învățare și adaptare socioșcolară din sectorul 1;
- b. verifică îndeplinirea condițiilor privind încadrarea copiilor într-o categorie de persoane cu handicap care necesită protecție specială și, după caz, orientare școlară;
- c. aplică managementul de caz;
- d. implementează standardele managementului de caz;
- e. efectuează anchete sociale la domiciliul copilului;
- f. efectuează evaluarea comprehensivă și multidimensională a situației copilului, în context sociofamiliar;
- g. întocmește rapoarte de evaluare complexă și planul de servicii personalizat și propune comisiei încadrarea copilului într-o categorie de persoane cu handicap, orientarea școlară, și după caz, stabilirea unei măsuri de protecție; propunerile de încadrare într-un grad de handicap, precum și cele care se referă la orientarea școlară se fac pe baza certificatelor medicale eliberate de medicii specialiști, a criteriilor medicale și a instrumentelor de evaluare aplicate de Ministerul Educației;
- h. planifică serviciile și intervențiile prevăzute în planul de servicii personalizat;
- i. stabilește (împreună cu furnizorii de servicii) criteriile de eligibilitate pentru accesul clienților la servicii (criterii de admitere);
- j. urmărește realizarea planului de servicii personalizat aprobat de Comisie;
- k. monitorizează și reevaluează periodic progresele înregistrate, deciziile și intervențiile specializate;
- l. efectuează reevaluarea anuală a copiilor care necesită încadrarea într-o categorie de persoane cu handicap, la cererea părintelui sau a reprezentantului legal, formulată cu 30 zile înainte de expirarea termenului de valabilitate a certificatului sau înainte de expirarea acestui termen dacă s-au schimbat condițiile pentru care s-a eliberat certificatul;



- m. referă cazurile sau le orientează către alte servicii/ instituții publice sau private, în funcție de informațiile din fișa de evaluare;
- n. completează certificatele de încadrare într-o categorie de persoane cu handicap și certificatele de orientare școlară;
- o. întocmește și furnizează datele statistice când acestea sunt solicitate;
- p. execută și alte atribuții rezultate din natura posturilor și a profesiilor;
- q. fundamentează și întocmește proiectele de dispoziții ale directorului general precum și proiectele referatelor de aprobare ale hotărârilor pe care DGASPC Sector 1 le supune spre aprobare Consiliului Local Sector 1, în domeniul său de activitate;
- r. asigură implementarea controlului intern managerial, conform legislației specifice în vigoare;
- s. îndeplinește și alte atribuții și sarcini de serviciu la solicitarea conducerii instituției sau stabilite prin acte normative;
- t. colaborează cu celelalte compartimente din cadrul instituției pentru îndeplinirea corespunzătoare a atribuțiilor.

ART. 47 CASA SF. IOSIF

(locația: București, Sector 1, str. Buziaș nr. 23, aflat în subordonarea directă a directorului general adjunct protecția copilului):

(1) Casa Sf. Iosif are ca principal obiect de activitate ocrotirea de tip rezidențial, pe o durată determinată, a copilului aflat în dificultate. În cadrul casei se respectă și se urmărește realizarea drepturilor copilului la: găzduire, îngrijire, educație și pregătire/consiliere de specialitate în vederea reintegrării sau integrării familiale; viața și dezvoltarea în toate privințele existenței copilului, inclusiv cele fizice, afective, psihosociale, cognitive, sociale și culturale; nivel de trai corespunzător; servicii eficiente de ocrotire a sănătății; îngrijire specială și securitate socială; ocrotire și educație personalizată; protecție împotriva oricăror forme de abuz sau maltratare; identitate și istorie proprie; libertate spirituală, religioasă, a conștiinței și a cuvântului; exprimare liberă și consiliere socio-profesională sau vocațională; intimitatea propriei persoane și confidențialitate; standarde de viață corespunzătoare; odihnă, joc și vacanță; informare din diverse surse; reevaluarea periodică a măsurilor de protecție.

(2) Casa are în principal următoarele atribuții:

- a) asigură cazarea, hrana, cazarmamentul, echipamentul și condițiile igienico-sanitare necesare protecției speciale a copiilor, tinerilor și asigură un mediu de viață protejat și sigur;
- b) asigură, după caz, supravegherea stării de sănătate, asistență medicală, recuperare, îngrijire și supraveghere permanentă a beneficiarilor;
- c) asigură paza și securitatea beneficiarilor;
- d) asigură beneficiarilor protecție și asistență în cunoașterea și exercitarea drepturilor lor;
- e) asigură accesul beneficiarilor la educație, informare, cultură;
- f) asigură educația informală și nonformală a beneficiarilor, în vederea asimilării cunoștințelor și a deprinderilor necesare integrării sociale;
- g) asigură socializarea beneficiarilor, dezvoltarea relațiilor cu comunitatea, familia și alte persoane apropiate;
- h) asigură climatul favorabil dezvoltării personalității copiilor;
- i) asigură participarea beneficiarilor la activități de grup și la programe individualizate, adaptate nevoilor și caracteristicilor lor;
- j) asigură intervenție de specialitate;



k) contribuie la realizarea obiectivelor cuprinse în planul individualizat de protecție, prin intervenții personalizate și acordate planificat și întocmește dosarul personal al copilului;

l) urmărește modalitățile concrete de punere în aplicare a măsurilor de protecție specială, integrarea și evoluția beneficiarilor în cadrul serviciului și formulează propuneri vizând completarea sau modificarea planului individualizat de protecție sau îmbunătățirea calității îngrijirii acordate;

m) asigură posibilități de petrecere a timpului liber;

n) facilitează integrarea fiecărui copil în noul mediu de viață;

o) pregătește copilul/tânărul pentru viața independentă, în vederea facilitării integrării sociale și pe piața muncii;

p) asigură pregătirea copilului pentru ieșirea/transferul din casa de tip familial.

ART. 48 CENTRUL DE ZI JIULUI

(locația: București, Sector 1, Str. Pajurei nr.2 C, aflat în subordonarea directă a directorului general adjunct protecția copilului) îndeplinește principalele atribuții:

(1) Misiunea centrului: Centrul de zi este un serviciu pentru protecția copiilor, având misiunea de a preveni abandonul și instituționalizarea copiilor prin asigurarea pe timpul zilei a unor activități de îngrijire, educație, recreere, socializare cât și a unor activități de sprijin, consiliere, educație pentru părinți sau reprezentanții legali, precum și pentru alte persoane care au în îngrijire copii.

(2) Beneficiarii Centrului de zi sunt:

a) copii cu vârsta cuprinsă între 6 luni și 3 ani

b) copiii familiilor aflate în dificultate (probleme financiare, de sănătate, părinți unici, lipsiți de mijloace financiare)

c) copiii familiilor cu domiciliul în apropierea centrului de zi.

(3) Accesul copiilor în centru se face pe baza Planului de servicii și a dispoziției Primarului Sectorului 1, pentru copiii cu risc de abandon, sau a aprobării emise de directorul general adjunct protecția copilului, persoanei și familiei, pentru copiii cu domiciliul în proximitatea centrului.

(4) Activități/atribuții principale:

a. supraveghere și îngrijire personalizată a copiilor (nevoi individuale de hrană, toaletă, îngrijire);

b. crearea unui mediu de joacă și educativ de calitate, securizant, stimulat, încurajând dezvoltarea personală a copiilor;

c. asigurarea hranei și a bazei materiale;

d. asistență psihologică individualizată familie-copil;

e. sensibilizarea familiei la nevoile copilului;

f. responsabilizarea familiei față de copil;

g. implicarea familiei în activitățile educative;

h. asigurarea de programe de consiliere a beneficiarilor și a familiilor lor;

i. activități educative în grup și individual, ținându-se cont de vârsta și nivelul de înțelegere al fiecărui copil;

j. întocmirea planului personalizat de intervenție pentru fiecare copil;

k. activități de recreere și socializare, prin vizionarea de spectacole, plimbări în parc, grădina zoologică, etc.;

l. asistență medicală profilactică și curative;

m. asistență socială;

n. asigurarea pazei și a securității beneficiarilor;



- o. asigurarea intervenției de specialitate pluridisciplinară;
- p. asigurarea de posibilități de petrecere a timpului liber;
- q. dezvoltarea unor relații de respect între angajați, angajați-copii, angajați-părinți.

ART. 49
CENTRUL DE ZI SF. ANDREI

(locația: București, Sector 1, Str. Cosmești nr.15, aflat în subordonarea directă a directorului general adjunct protecția copilului) îndeplinește următoarele atribuții principale:

(1) Misiunea centrului: Centrul de zi este un serviciu pentru protecția copiilor, având misiunea de a preveni abandonul și instituționalizarea copiilor prin asigurarea pe timpul zilei a unor activități de îngrijire, educație, recreere, socializare cât și a unor activități de sprijin, consiliere, educație pentru părinți sau reprezentanții legali, precum și pentru alte persoane care au în îngrijire copii.

(2) Beneficiarii Centrului de zi sunt:

- a) copii cu vârsta cuprinsă între 6 luni și 3 ani
- b) copiii familiilor aflate în dificultate (probleme financiare, de sănătate, părinți unici, lipsiți de mijloace financiare)
- c) copiii familiilor cu domiciliul în apropierea centrului de zi.

(3) Accesul copiilor în centru se face pe baza Planului de servicii și a dispoziției Primarului Sectorului 1, pentru copiii cu risc de abandon, sau a aprobării emise de directorul general adjunct protecția copilului, persoanei și familiei, pentru copiii cu domiciliul în proximitatea centrului.

(4) Activități/atribuții principale:

- a. supraveghere și îngrijire personalizată a copiilor (nevoi individuale de hrană, toaletă, îngrijire);
- b. crearea unui mediu de joacă și educativ de calitate, securizant, stimulat, încurajând dezvoltarea personală a copiilor;
- c. asigurarea hranei și a bazei materiale;
- d. asistență psihologică individualizată familie-copil;
- e. sensibilizarea familiei la nevoile copilului;
- f. responsabilizarea familiei față de copil;
- g. implicarea familiei în activitățile educative;
- h. asigurarea de programe de consiliere a beneficiarilor și a familiilor lor;
- i. activități educative în grup și individual, ținându-se cont de vârsta și nivelul de înțelegere al fiecărui copil;
- j. întocmirea planului personalizat de intervenție pentru fiecare copil;
- k. activități de recreere și socializare, prin vizionarea de spectacole, plimbări în parc, grădina zoologică, etc.;
- l. asistență medicală profilactică și curative;
- m. asistență socială;
- n. asigurarea pazei și a securității beneficiarilor;
- o. asigurarea intervenției de specialitate pluridisciplinară;
- p. asigurarea de posibilități de petrecere a timpului liber;
- q. dezvoltarea unor relații de respect între angajați, angajați-copii, angajați-părinți.



ART. 50
COMPLEXUL SOCIAL DE SERVICII SF. NICOLAE (C.S.S. Sf. Nicolae)

(locația: București, Sector 1, Str. Dobrogeanu Ghicra nr. 74, aflat în subordonarea directă a directorului general adjunct protecția copilului) îndeplinește următoarele atribuții principale:

(1) Componenta Centrul de zi pentru copilul preșcolar (0-3 ani):

- a. asigură servicii de îngrijire și supraveghere a copiilor antepreșcolari care au primit dispoziție/aprobare pentru frecventarea centrului de zi;
- b. asigură activități menite să dezvolte la copii deprinderi fiziologice și de conduită civilizată pentru o dezvoltare armonioasă;
- c. asigură un program de educație timpurie adecvat vârstei, nevoilor, potențialului de dezvoltare, înțelegere și particularităților copiilor cu vârstă antepreșcolară, prin personalul specializat angajat;
- d. asigură activități de recreere și socializare;
- e. asigură supravegherea stării de sănătate și de igienă a copiilor și acordă primul ajutor și îngrijirile medicale necesare în caz de îmbolnăvire, până la momentul preluării copilului de către susținătorul legal sau al internării acestuia într-o unitate medicală, după caz, prin personalul medical;
- f. asigură nutriția copiilor, cu respectarea normelor legale în vigoare, prin personalul angajat specializat;
- g. asigură menținerea unei stări igienico-sanitare corespunzătoare a spațiilor, pentru desfășurarea activităților în condiții optime;
- h. colaborează cu familiile copiilor care frecventează creșa și realizează o relație de parteneriat activ cu aceștia, în respectarea interesului superior al copilului;
- i. asigură consiliere și sprijin pentru părinții/reprezenții legali ai copiilor, prin personalul angajat specializat;
- j. contribuie la depistarea precoce a situațiilor de risc care pot determina separarea copilului de părinții săi și sesizează instituțiile abilitate în acest sens;
- k. întocmește programul zilnic al copiilor, ținând seama de vârsta, nevoile, nivelul de cunoaștere și înțelegere ale copiilor.

(2) Are o capacitate de 140 - 168 de locuri.

(3) Hrana copiilor va fi asigurată pe parcursul zilei.

(4) Centrul își poate întrerupe funcționarea pe o perioadă de 30 de zile de vacanță, pe timpul verii cât și în perioada sărbătorilor legale.

(5) Condițiile pe care trebuie să le îndeplinească copiii/părinții/reprezenții legali la intrarea în colectivitate:

- a. copiii trebuie să aibă vârsta cuprinsă între 0 luni și 3 ani;
- b. părinții/reprezenții legali vor avea obligația să depună acte care atestă starea de sănătate a copilului: exudat faringian și nazal, coprocultura, examenul coproparazitologic; adeverință de medicul de familie în care să se menționeze pentru copil "clinic sănătos, apt pentru intrarea în creșă";
- c. părinții/reprezenții legali vor avea obligația să depună solicitare în scris la sediul DGASPC Sector 1 pentru înscrierea copilului în cadrul centrului de zi tip creșă. Acestea vor fi soluționate în ordinea depunerii;
- d. vor avea prioritate copiii ai căror părinți/reprezenți legali au domiciliul pe raza sectorului 1;
- e. cazurile sociale vor avea prioritate în limita locurilor disponibile.



(6) Componenta Centrul Maternal (constituit la nivel de birou) este o componentă de tip rezidențial ce protejează cuplurile defavorizate mamă/reprezentant legal- copil; gravida în ultimul trimestru de sarcină pe o perioadă de maxim 12 luni.

(7) Accesul acestor cupluri se face prin dispoziția de admitere a directorului general, în baza planului de servicii. Dacă mama/gravida este minoră, admiterea acesteia se face în baza hotărârii de plasament emisă de C.P.C sau instanța judecătorească.

(8) Principalele atribuții :

a) asigură cazarea, hrana, cazarmamentul, echipamentul și condițiile igienico-sanitare necesare protecției speciale a beneficiarilor serviciului, în funcție de nevoile și de caracteristicile fiecărei categorii de beneficiari;

b) asigură, după caz, supravegherea stării de sănătate, asistența medicală, recuperare, îngrijire și supraveghere permanentă a beneficiarilor;

c) asigură securitatea beneficiarilor;

d) asigură beneficiarilor sprijin și informare în ceea ce privește cunoașterea și exercitarea drepturilor lor;

e) asigură beneficiarilor educație, informare și accesul la cultură;

f) asigură educația informală și nonformală a beneficiarilor, în vederea asimilării cunoștințelor și deprinderilor necesare integrării sociale;

g) realizează demersuri în vederea socializării beneficiarilor, dezvoltării relațiilor cu comunitatea;

h) realizează demersurile în vederea dezvoltării favorabile a personalității copiilor;

i) realizează demersuri în vederea participării beneficiarilor la activitățile de grup și la programe individualizate, adaptate nevoilor și caracteristicilor lor;

j) întocmește pentru fiecare copil în parte un plan personalizat de intervenție și îl revizuieste periodic (conform standardelor minime în vigoare), în funcție de necesități;

k) urmărește modalitățile de aplicare a măsurilor de protecție, integrare și evoluția beneficiarilor în cadrul serviciului și formulează propuneri vizând îmbunătățirea calității actului de protecție.

ART. 51 CENTRUL DE ZI DE RECUPERARE PENTRU COPII CU DIZABILITĂȚI SF. ECATERINA

(locația: București, Sector 1, B-dul Mareșal Al. Averescu nr.17, aflat în subordonarea directă a directorului general adjunct protecția copilului) este destinat serviciilor sociale pentru copii cu sindrom autist, copii cu tulburări de vorbire sau cu tulburări în sfera comportamentală și îndeplinește următoarele atribuții principale:

- a. dezvoltarea de acțiuni de informare la nivelul comunității în ceea ce privește serviciile oferite și beneficiile acestora pentru copiii cu dizabilități și familiile acestora;
- b. elaborarea planului de acțiune al Centrului (pentru o perioadă de un an calendaristic) pe baza standardelor minime obligatorii precum și a nevoilor identificate la nivelul comunității Sectorului 1;
- c. inițierea și menținerea unei colaborări active cu familiile copiilor care frecventează centrul prin conștientizarea necesității implicării părinților în procesul terapeutic;
- d. elaborarea de proceduri de lucru, diseminarea și respectarea lor de către cei implicați (copii, familii și personal);
- e. elaborarea planului personalizat de intervenție și revizuirea periodică a acestuia; planul cuprinde programe zilnice pentru copii, în conformitate cu nevoile specifice ale acestora (activități



educaționale, activități de abilitare și reabilitare, activități recreative și de socializare, sprijin pentru orientarea școlară și profesională, consiliere psihologică, consiliere și sprijin pentru părinți, activități de recuperare specifice);

- f. stabilirea programului zilnic al copiilor în funcție de vârsta acestora, nivelul de dezvoltare, potențialul, nevoile și disponibilitățile pe care le au, în scopul dezvoltării optime a acestora;
- g. derularea de activități educaționale pentru copiii cu dizabilități care să îi pună pe copii în situații de învățare, inclusiv de dezvoltare a deprinderilor de viață independentă;
- h. derularea de activități de abilitare și reabilitare personalizată (kinetoterapie, logopedie, terapie psihologică, etc) care să urmărească atingerea maximului de potențial al fiecărui copil;
- i. elaborarea de activități recreative și de socializare în scopul realizării unui echilibru între activitățile de învățare și reabilitare pe de o parte și cele de relaxare și joc, pe de altă parte;
- j. orientare școlară și profesională precum și consiliere psihologică;
- k. consiliere și sprijin pentru părinți la cererea acestora sau ori de câte ori personalul centrului consideră că este în beneficiul copilului sau al familiei acestuia;
- l. asigurarea unei baze materiale corespunzătoare care să permită oferirea de servicii de calitate copiilor cu dizabilități;
- m. oferirea unor servicii de calitate, cu profesionalism, respect și empatie față de copiii cu dizabilități și părinții acestora;
- n. asigurarea de formare inițială și continuă pentru personalul de specialitate;
- o. asigurarea măsurilor în vederea prevenirii abuzului asupra copiilor și a oricăror forme de exploatare ;
- p. colaborarea cu profesioniști și instituții din domeniu în vederea optimizării activității ;
- q. realizarea de demersuri în vederea identificării de surse suplimentare de finanțare, cu precădere prin identificarea și mobilizarea resurselor comunitare, pentru asigurarea derulării activităților necesare în comunitate și autosusținere pe termen lung a centrului ;
- r. realizarea demersurilor în vederea unui management eficient, atât al resurselor umane cât și a resurselor financiare.

ART. 52

COMPLEXUL SOCIAL DE SERVICII PINOCCHIO

(locația: București, Sector 1, str. Minervei nr. 31A, aflat în subordonarea directă a directorului general adjunct protecția copilului) are în componență următoarele structuri:

- a. Aparat propriu asigură activitățile de secretariat, administrative, gospodărire, întreținere-reparații, deservire, altele asemenea;
- b. Componenta rezidențială de plasament
- c. Centrul de primire în regim de urgență.

(1) Centrul de primire în regim de urgență:

- a. asigură accesul copiilor, pe o perioadă determinată, la găzduire, îngrijire, educație și pregătire în vederea reintegrării sau integrării lor familiale și sociale sau luării unei măsuri de protecție corespunzătoare. Are un rol principal în asigurarea unei intervenții eficiente în beneficiul copiilor, pentru a promova următoarele categorii de drepturi :
- b. dreptul la protecție împotriva oricărei forme de violență, pedeapsă sau brutalitate fizică și/sau mentală, de abandon sau neglijență, de maltratare sau exploatare, inclusiv de violență sexuală ;
- c. dreptul de a fi protejat prin plasament familial sau, în caz de necesitate, prin plasament într-o instituție adecvată, atunci când este privat de mediul său familial ;



[Handwritten signature]

d. dreptul de a fi protejat împotriva oricărei forme de abuz și de a beneficia de asistența corespunzătoare pe parcursul procedurilor.

(2) Centrul de primire acționează :

- a. pentru a preveni intrarea în sistem a copilului aflat în situație de risc, atunci când în urma evaluării cauzelor plasării în centrul de primire este realizabilă revenirea copilului în mediul familial, eventual însoțită de măsuri de consiliere și suport pentru părinți;
- b. pentru a proteja copilul și a-i oferi temporar îngrijirile și consilierea de specialitate de care are nevoie;
- c. pentru a pregăti intrarea în sistem a copilului aflat în dificultate, stabilind în urma rezultatelor evaluării din centrul de primire măsura cea mai adecvată fiecărui caz.

Principalele atribuții:

- a. asigură beneficiarului în regim de urgență;
- b. primire și găzduire;
- c. identificare;
- d. întocmire raport caz;
- e. evaluare;
- f. intervenție și tratament;
- g. pregătirea măsurii de protecție adecvate.

(3) Componenta rezidențială de plasament:

are ca principal obiect de activitate ocrotirea de tip rezidențial, pe o durată determinată, a copilului aflat în dificultate. În cadrul centrului de plasament se respectă și se urmărește realizarea drepturilor copilului la:

- a. găzduire, îngrijire, educație și pregătire/consiliere de specialitate în vederea reintegrării sau integrării familiale;
- b. viața și dezvoltare în toate privințele existenței copilului, inclusiv cele fizice, afective, psihosociale, cognitive, sociale și culturale;
- c. nivel de trai corespunzător;
- d. servicii eficiente de ocrotire a sănătății;
- e. îngrijire specială și securitate socială;
- f. ocrotire și educație personalizată;
- g. protecție împotriva oricăror forme de abuz sau maltratare;
- h. identitate și istorie proprie;
- i. libertate spirituală, religioasă, a conștiinței și a cuvântului;
- j. exprimare liberă și consiliere socio-profesională sau vocațională;
- k. intimitatea propriei persoane și confidențialitate;
- l. standarde de viață corespunzătoare;
- m. odihnă, joc și vacanță;
- n. informare din diverse surse;
- o. reevaluarea periodică a măsurilor de protecție.

(4) Principalele atribuții:

- a. asigură cazarea, hrana, cazarmamentul, echipamentul și condițiile igienico-sanitare necesare protecției speciale a copiilor, tinerilor;
- b. asigură, după caz, supravegherea stării de sănătate, asistență medicală, recuperare, îngrijire și supraveghere permanentă a beneficiarilor;
- c. asigură paza și securitatea beneficiarilor;
- d. asigură beneficiarilor protecție și asistență în cunoașterea și exercitarea drepturilor lor;
- e. asigură accesul beneficiarilor la educație, informare, cultură;



- f. asigură educația informală și nonformală a beneficiarilor, în vederea asimilării cunoștințelor și a deprinderilor necesare integrării sociale;
- g. asigură socializarea beneficiarilor, dezvoltarea relațiilor cu comunitatea;
- h. asigură climatul favorabil dezvoltării personalității copiilor;
- i. asigură participarea beneficiarilor la activități de grup și la programe individualizate, adaptate nevoilor și caracteristicilor lor;
- j. asigură intervenție de specialitate;
- k. contribuie la realizarea obiectivelor cuprinse în planul individualizat de protecție;
- l. urmăresc modalitățile concrete de punere în aplicare a măsurilor de protecție specială, integrarea și evoluția beneficiarilor în cadrul serviciului și formulează propuneri vizând completarea sau modificarea planului individualizat de protecție sau îmbunătățirea calității îngrijirii acordate;
- m. asigură posibilități de petrecere a timpului liber.

(5) În bucătăria Casei Sf. Ștefan se prepară alimentele și pentru beneficiarii Complexului Social de Servicii Pinocchio.

ART. 53 CENTRUL DE ZI VRANCEI

(locația: București, Sector 1, str. Vrancei nr. 9A, aflat în subordonarea directă a directorului general adjunct protecția copilului) are următoarele atribuții principale:

(1) Face parte din Proiectul "Mai multe centre de îngrijire pentru copilul tău, mai multe oportunități de angajare pentru tine", cofinanțat din Fondul Social European prin Programul Operațional Sectorial "Dezvoltarea Resurselor Umane" 2007 – 2013 – Axa Prioritară 6. "Promovarea Incluziunii Sociale", Domeniul major de intervenție 6.3. "Promovarea egalității de șanse pe piața muncii", implementat de Direcția Generală de Asistență Socială a Municipiului București în colaborare cu partenerii săi locali.

(2) Capacitatea totală a Centrului de Zi este de 180 locuri.

(3) Principalele atribuții ale structurii sunt:

- a. asigură servicii de îngrijire și supraveghere a copiilor cu vârste cuprinse între 3 luni și 4 ani, prin personalul angajat specializat;
- b. asigură un program de educație timpurie adecvat vârstei, nevoilor, potențialului de dezvoltare și particularităților copiilor cu vârste cuprinse între 3 luni și 4 ani, prin personalul angajat specializat;
- c. asigură supravegherea stării de sănătate și de igienă a copiilor și acordă primul ajutor și îngrijirile medicale necesare în caz de îmbolnăvire, până la momentul preluării copilului de susținătorul legal sau al internării într-o unitate medicală, după caz, prin personalul angajat specializat;
- d. asigură nutriția copiilor cu respectarea normelor legale în vigoare, prin personalul angajat specializat;
- e. colaborează cu familiile copiilor care frecventează creșa și realizează o relație de parteneriat activ cu părinții/reprezentanții legali în vederea respectării interesului copilului, prin personalul specializat;
- f. asigură consiliere și sprijin pentru părinții/reprezentanții legali ai copiilor, prin personalul angajat specializat sau prin serviciile specializate ale DGASPC Sector 1;
- g. contribuie la depistarea precoce a situațiilor de risc care pot determina separarea copilului de părinții săi și sesizează serviciile specializate ale DGASPC Sector 1;
- h. organizează și asigură un regim relațional de viață și condiții normale în vederea dezvoltării echilibrate somatice și psiho-motorii a copiilor.



ART. 54
COMPLEXUL SOCIAL DE SERVICII PENTRU COPII/TINERI CU AFECȚIUNI
NEUROPSIHATRICE

aflat în subordonarea directă a directorului general adjunct protecția copilului este alcătuit din Modulul Pavilionar de Recuperare și Reabilitare Neuropsihiatrică Alexandra: cu sediul în București, Sector 1, str. Vrancei nr. 9B,

(1) Modulul Pavilionar de Recuperare și Reabilitare Neuropsihiatrică Buburuza: cu sediul în București, Sector 1, str. Plaviei nr. 26-30.

(2) Principalele activități/atribuții în cadrul modulelor sunt:

- a. monitorizarea stării de sănătate a beneficiarilor
- b. consiliere - informarea și îndrumarea beneficiarilor pentru a accesa și valorifica resursele și facilitățile comunității (sănătate, educație, activități recreative, muncă etc.)
- c. dezvoltarea deprinderilor pentru viața independentă - se dorește ca fiecare copil/tânăr să capete un grad de autonomie cât mai înalt, având în vedere tipul de handicap
- d. intervenție în caz de urgență -sprijin pentru rezolvarea situațiilor de criză (accidente, conflicte, boală etc.)
- e. medierea- optimizarea relațiilor sociale ale beneficiarilor în casuță și în comunitate.

(3) Serviciile de îngrijire: sunt acordate în condiții adecvate, modulele dispun de spații amenajate cu obiecte igienico-sanitare precum și de personal care asigură suportul necesar beneficiarilor, pentru realizarea individuală a activităților de îngrijire.

(4) Modulele asigură servicii de asistență medicală pentru beneficiari, atât prin personal propriu cât și prin intermediul serviciilor externe achiziționate în acest scop. În cadrul modulelor, prin intermediul asistenților medicali și infirmierelor, se urmărește supravegherea stării de sănătate, administrarea medicației precum și efectuarea îngrijirilor medicale de bază. Totodată, se facilitează accesul beneficiarilor la serviciile medicale externe, funcție de necesitățile individuale ale acestora.

(5) Serviciile de găzduire: spațiile de locuit sunt curate, igienizate, sigure și confortabile, dotate cu echipamente adecvate pentru a răspunde nevoilor individuale privind accesibilitatea și siguranța. Față de structura funcțională a modulelor, suprafața alocată fiecărui beneficiar este conformă standardelor minime și asigură un spațiu de cazare personal, corespunzător nevoilor individualizate ale beneficiarilor. La momentul dezvoltării modulelor să se dispună regruparea beneficiarilor conform standardelor minime de calitate.

(6) Serviciile de recuperare/reabilitare: având în vedere tipurile și gradele de handicap ale beneficiarilor, aceștia sunt incluși în programe de recuperare/reabilitare consemnate în planurile individualizate de asistență și îngrijire/planurile de intervenție, derulate atât prin personalul din cadrul modulelor cât și personal de specialitate din cadrul Direcției Generale de Asistență Socială și Protecția Copilului Sector 1.

(7) Funcțiile de specialitate comune din cadrul Complexului se află sub coordonarea și îndrumarea directorului general adjunct coordonator.

ART. 55
CASA SF. ȘTEFAN

(locația: București, Sector 1, B-dul Luptătorilor nr. 40, aflată în subordonarea directă a directorului general adjunct protecția copilului) este casuță de tip familial pentru copii de ambele sexe și are drept misiune furnizarea sau asigurarea accesului copiilor, pe o perioadă determinată, la găzduire, îngrijire, reabilitare, educație și pregătire în vederea reintegrării sau integrării familiale și includerii sociale.



(1) Privește viața și dezvoltarea în toate privințele existenței copilului, inclusiv cele fizice, afective, psiho-sociale, cognitive, sociale și culturale.

(2) Oferă copiilor protejați:

- a. nivel de trai corespunzător;
- b. servicii eficiente de ocrotire a sănătății;
- c. îngrijire specială și securitate socială;
- d. ocrotire și educație personalizată;
- e. protecție împotriva oricăror forme de abuz sau maltratare;
- f. identitate și istorie proprie;
- g. libertate spirituală, religioasă, a conștiinței și a cuvântului;
- h. exprimare liberă și consiliere socio-profesională sau vocațională;
- i. intimitatea propriei persoane și confidențialitate;
- j. standarde de viață corespunzătoare;
- k. odihnă, joc și vacanță;
- l. informare din diverse surse;
- m. reevaluarea periodică a măsurilor de protecție.

(3) Principalele atribuții:

- a. asigură cazarea, hrana, cazarmamentul, echipamentul și condițiile igienico-sanitare necesare protecției speciale a copiilor, tinerilor;
- b. asigură, după caz, supravegherea stării de sănătate, asistență medicală, recuperare, îngrijire și supraveghere permanentă a beneficiarilor;
- c. asigură paza și securitatea beneficiarilor;
- d. asigură beneficiarilor protecție și asistență în cunoașterea și exercitarea drepturilor lor;
- e. asigură accesul beneficiarilor la educație, informare, cultură;
- f. asigură educația informală și nonformală a beneficiarilor, în vederea asimilării cunoștințelor și a deprinderilor necesare integrării sociale;
- g. asigură socializarea beneficiarilor, dezvoltarea relațiilor cu comunitatea;
- h. asigură climatul favorabil dezvoltării personalității copiilor;
- i. asigură participarea beneficiarilor la activități de grup și la programe individualizate, adaptate nevoilor și caracteristicilor lor;
- j. asigură intervenție de specialitate;
- k. contribuie la realizarea obiectivelor cuprinse în planul individualizat de protecție;
- l. urmăresc modalitățile concrete de punere în aplicare a măsurilor de protecție specială, integrarea și evoluția beneficiarilor în cadrul serviciului și formulează propuneri vizând completarea sau modificarea planului individualizat de protecție sau îmbunătățirea calității îngrijirii acordate;
- m. asigură posibilități de petrecere a timpului liber.

(4) În bucătăria Casei Sf. Ștefan se prepară alimentele și pentru beneficiarii Complexului Social de Servicii Pinocchio.

ART. 56

CASA DE TIP FAMILIAL SF. CONSTANTIN

(locația: București, Sector 1, Str. Cireșoia nr. 70, aflată în subordonarea directă a directorului general adjunct protecția copilului) este căsuță de tip familial pentru copii cu dizabilități și are drept misiune furnizarea sau asigurarea accesului copiilor, pe o perioadă determinată, la găzduire, îngrijire, reabilitare, educație și pregătire în vederea reintegrării sau integrării familiale și includerii sociale.



(2) Privește viața și dezvoltarea în toate privințele existenței copilului, inclusiv cele fizice, afective, psiho-sociale, cognitive, sociale și culturale.

(3) Oferă copiilor protejați:

- a. nivel de trai corespunzător;
- b. servicii eficiente de ocrotire a sănătății;
- c. îngrijire specială și securitate socială;
- d. ocrotire și educație personalizată;
- e. protecție împotriva oricăror forme de abuz sau maltratare;
- f. identitate și istorie proprie;
- g. libertate spirituală, religioasă, a conștiinței și a cuvântului;
- h. exprimare liberă și consiliere socio-profesională sau vocațională;
- i. intimitatea propriei persoane și confidențialitate;
- j. standarde de viață corespunzătoare;
- k. odihnă, joc și vacanță;
- l. informare din diverse surse;
- m. reevaluarea periodică a măsurilor de protecție.

(4) Principalele atribuții:

- a. asigură cazarea, hrana, cazarmamentul, echipamentul și condițiile igienico-sanitare necesare protecției speciale a copiilor, tinerilor.
- b. asigură, după caz, supravegherea stării de sănătate, asistență medicală, recuperare, îngrijire și supraveghere permanentă a beneficiarilor;
- c. asigură paza și securitatea beneficiarilor;
- d. asigură beneficiarilor protecție și asistență în cunoașterea și exercitarea drepturilor lor;
- e. asigură accesul beneficiarilor la educație, informare, cultură;
- f. asigură educația informală și nonformală a beneficiarilor, în vederea asimilării cunoștințelor și a deprinderilor necesare integrării sociale;
- g. asigură socializarea beneficiarilor, dezvoltarea relațiilor cu comunitatea;
- h. asigură climatul favorabil dezvoltării personalității copiilor;
- i. asigură participarea beneficiarilor la activități de grup și la programe individualizate, adaptate nevoilor și caracteristicilor lor;
- j. asigură intervenție de specialitate;
- k. contribuie la realizarea obiectivelor cuprinse în planul individualizat de protecție;
- l. urmăresc modalitățile concrete de punere în aplicare a măsurilor de protecție specială, integrarea și evoluția beneficiarilor în cadrul serviciului și formulează propuneri vizând completarea sau modificarea planului individualizat de protecție sau îmbunătățirea calității îngrijirii acordate;
- m. asigură posibilități de petrecere a timpului liber.

ART. 57

CENTRUL ROMÂNNO-DANEZ PENTRU EDUCAȚIE INTEGRATĂ

(locația: București, Sector 1, B-dul Mareșal Al. Averescu nr. 17 aflat în subordonarea directă a directorului general adjunct protecția copilului) îndeplinește următoarele atribuții principale:

(1) Centrul reprezintă implementarea Proiectului cu același titlu, care beneficiază de finanțare externă și are ca scop accelerarea procesului de schimbare și reformare a sistemului de educație destinat primelor nivele de vârstă.

(2) Atribuții principale:



- a. asigură servicii de îngrijire și supraveghere a copiilor cu vârste cuprinse între 3 luni și 4 ani, prin personalul angajat specializat;
- b. asigură un program de educație, conceput în sistem progresiv, în trei etape de implementare, conform Proiectului asumat, adecvat vârstei, nevoilor, potențialului de dezvoltare și particularităților copiilor;
- c. asigură supravegherea stării de sănătate și de igienă a copiilor și acordă primul ajutor și îngrijirile medicale necesare în caz de îmbolnăvire, până la momentul preluării copilului de susținătorul legal sau al internării într-o unitate medicală;
- d. colaborează cu familiile copiilor care frecventează creșa și realizează o relație de parteneriat activ cu părinții/reprezentanții legali în respectarea interesului copilului;
- e. contribuie la depistarea precoce a situațiilor de risc care pot determina separarea copilului de părinții săi și ia măsuri active de soluționare a cazurilor de acest fel.

ART. 58
CENTRUL DE ZI COPII TSA

(locația: București, Sector 1, B-dul Mareșal Al. Averescu nr. 17, aflat în subordonarea directă a directorului general adjunct protecția copilului) îndeplinește următoarele atribuții principale:

- a. să colaboreze cu Biroul Evaluare Complexă în vederea identificării beneficiarilor și evaluării inițiale a nevoilor specifice;
- b. să colaboreze cu celelalte compartimente din cadrul CRCD în vederea realizării de activități de informare la nivelul comunității cu privire la problematica copiilor cu dizabilități pentru integrarea /inclusiunea socială deplină și activă;
- c. să realizeze și să mențină o colaborare activă cu familiile copiilor care beneficiază de serviciile Centrului de Zi pentru copii cu sindrom autist;
- d. să întocmească pentru fiecare copil în parte un plan personalizat de intervenție și să îl revizuiască periodic (conform standardelor minime obligatorii), în funcție de necesități;
- e. în elaborarea PPI să colaboreze cu celelalte compartimente din cadrul Centrului de Recuperare în vederea accesării tuturor serviciilor necesare;
- f. să elaboreze și să desfășoare programe zilnice pentru copii, în conformitate cu nevoile specifice ale acestora (activități educaționale, activități de abilitare și reabilitare, activități recreative și de socializare, sprijin pentru orientarea școlară și profesională, consiliere psihologică, consiliere și sprijin pentru părinți, activități de recuperare specifice) prin colaborarea cu echipa multidisciplinară a CRCD;
- g. să colaboreze cu echipa multidisciplinară a centrului la elaborarea planului de acțiune al centrului pe baza standardelor minime obligatorii și a nevoilor identificate la nivelul comunității sectorului 1;
- h. să ia toate măsurile în vederea prevenirii abuzului asupra copiilor și a oricăror forme de exploatare;
- i. să colaboreze cu profesioniști și instituții din domeniu în vederea optimizării activității.



ART. 59

COMPARTIMENT PROIECT DGASPC SECTOR 1-ASOCIAȚIA SF. ANA

(locația: București, Sector 1, Str. Petru Rareș nr. 1 aflat în subordonarea directă a directorului general adjunct protecția copilului)

(1) Centrul de Zi Sf. Ana:

(2) Obiectiv: furnizarea de servicii gratuite de educare, recuperare, integrare și socializare, pentru adolescenții și tinerii cu handicap mintal sever din comunitate, în vederea accesului în cadrul structurilor de învățământ de masă, obținerea unui grad cât mai mare de autonomie personală.

(3) Beneficiarii: copiii și adolescenții cu handicap mintal și asociat sever.

(4) Activități desfășurate

- a. activități didactice planificate conform unei curricule adaptate pentru persoanele cu handicap
- b. formarea deprinderilor de viață independentă
- c. acordarea de servicii de logopedie, kinetoterapie, psihodiagnoză
- d. socializare, ludoterapie, terapie cognitivă, formarea autonomiei personale.

ART. 61

COMPARTIMENT PROIECT DGASPC SECTOR 1-H.A.R.

(aflat în subordonarea directă a directorului general adjunct protecția copilului)

Oferă în parteneriat servicii sociale cu cazare, copiilor cu HIV/SIDA.
Asigură educarea, supravegherea și îngrijirea copiilor cu HIV/SIDA.

ART. 62

CORPUL ASISTENȚILOR MATERNALI PROFESIONIȘTI

(1) Asistentul maternal profesionist este persoana fizică, atestată în condițiile prezentei hotărâri, care asigură prin activitatea pe care o desfășoară la domiciliul său creșterea, îngrijirea și educarea, necesare dezvoltării armonioase a copiilor pe care îi primește în plasament sau în încredințare.

(2) Pot fi atestate ca asistent maternal profesionist numai persoanele care îndeplinesc următoarele condiții:

- a. au capacitate deplină de exercițiu;
- b. prin comportamentul lor în societate, starea sănătății și profilul lor psihologic, prezintă garanții pentru îndeplinirea corectă a obligațiilor care revin unui părinte, referitoare la creșterea, îngrijirea și educarea copiilor săi;
- c. au în folosință o locuință care acoperă necesitățile de preparare a hranei, igienă, educație și odihnă ale utilizatorilor săi, inclusiv cele ale copiilor care urmează a fi primiți în plasament sau în încredințare;
- d. au urmat cursurile de formare profesională organizate de serviciul public specializat pentru protecția copilului sau organismul privat autorizat care efectuează evaluarea pentru acordarea atestatului de asistent maternal profesionist.

(3) Nu poate fi asistent maternal profesionist:

- a. persoana care a suferit o condamnare prin hotărâre judecătorească rămasă definitivă, pentru săvârșirea cu intenție a unei infracțiuni;
- b. părintele decăzut din drepturile părintești sau cel al cărui copil a fost declarat abandonat prin hotărâre judecătorească rămasă definitivă;
- c. persoana care suferă de boli cronice transmisibile.



d. (4) Persoana care desfășoară o activitate salarizată, poate deveni asistent maternal profesionist numai cu condiția încetării contractului individual de muncă pe baza căruia își desfășoară respectiva activitate salarizată.

SECȚIUNEA A III-A DIRECTORUL GENERAL ADJUNCT PERSOANĂ ȘI FAMILIE

Serviciul Evaluare Complexă a Persoanelor Adulte cu Handicap și Monitorizare;
Biroul Alocării;
Serviciul Rezidențial Adulți;
Serviciul Familial Persoane cu Handicap Grav;
Serviciul Prestării Persoane cu Handicap ;
Complexul Social de Servicii Odăi ;
Complexul Social de Servicii Străulești;
Centrul de Îngrijire și Asistență pentru Persoane Adulte cu Dizabilități Sf. Elena;
Centrul de Îngrijire și Asistență pentru Persoane Adulte cu Dizabilități Sf. Vasile ;
Centrul de Abilitare și Reabilitare pentru Persoane Adulte cu Dizabilități Milcov;
Centrul de Abilitare și Reabilitare pentru Persoane Adulte cu Dizabilități Sf. Mina;
Centrul de Abilitare și Reabilitare pentru Persoane Adulte cu Dizabilități Stejărel;
Centrul de Abilitare și Reabilitare pentru Persoane Adulte cu Dizabilități Brăduț;
Centrul de Zi Persoane Adulte cu Dizabilități-TSA;
Centrul de Evaluare Vocațională și Integrare în Muncă ;
Compartiment Proiect DGASPC Sector 1-Asociația Alternativa 2003;
Corpul asistenților personali și asistenților personali profesioniști.

ART. 63 SERVICIUL EVALUARE COMPLEXĂ A PERSOANELOR ADULTE CU HANDICAP ȘI MONITORIZARE

(locația: București, Sector 1, B-dul Mareșal Al. Averescu nr.17, aflat în subordonarea directă a directorului general adjunct persoană și familie) îndeplinește următoarele atribuții principale:

- a. evaluează/reevaluează persoanele adulte care/sau pentru care se solicită încadrare în grad de handicap și/sau măsură de protecție;
- b. efectuează evaluarea/reevaluarea complexă a adultului cu handicap din punct de vedere medical și psihologic, la sediul propriu sau la domiciliul persoanei;
- c. efectuează evaluarea/reevaluarea complexă a adultului cu handicap din punct de vedere social la domiciliul persoanei;
- d. întocmește raportul de evaluare complexă pentru fiecare persoană cu handicap evaluată;
- e. recomandă sau nu încadrarea, respectiv menținerea în grad de handicap a unei persoane, precum și programul individual de reabilitare și integrare socială a acesteia;
- f. efectuează evaluarea complexă a persoanei adulte cu handicap și face recomandări în condițiile legii, referitoare la măsura de protecție adecvată, persoanelor adulte cu handicap care necesită protecție socială;
- g. evaluează îndeplinirea condițiilor necesare pentru atestarea ca asistent personal profesionist, întocmește raportul de evaluare complexă și face recomandări comisiei de evaluare a persoanelor adulte cu handicap;

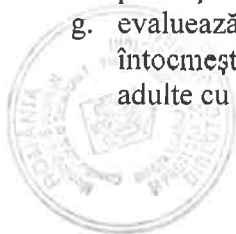

- h. realizează informarea și consilierea persoanei cu handicap (și a familiei, reprezentantului legal) privind drepturile și obligațiile persoanelor cu handicap, tipurile de sprijin disponibil și modalitățile de obținere;
- i. asigură realizarea demersurilor privind reevaluarea persoanelor adulte cu handicap în condițiile legii;
- j. înaintează dosarul, cuprinzând propunerea de încadrare în grad de handicap/măsură de protecție, Comisiei de Evaluare a Persoanelor Adulte cu Handicap Sector 1, București;
- k. realizează activități de informare despre drepturile și obligațiile persoanelor cu handicap;
- l. realizează activități și servicii de consiliere pentru persoanele cu handicap și familiile acestora;
- m. inițiază măsuri și acțiuni de conștientizare și sensibilizare în domeniul problematicii persoanelor cu handicap;
- n. promovează alternativa îngrijirii la domiciliu a persoanei cu handicap;
- o. emite răspunsuri pentru cererile și sesizările provenite de la persoanele adulte cu handicap, familiile sau reprezentanților legali ai acestora;
- p. identifică situațiile de risc și stabilește măsuri preventive și de reinsertie a persoanelor cu handicap în mediul familial natural și în comunitate, în colaborare cu alte servicii din cadrul D.G.A.S.P.C.-sector 1 sau O.N.G.-uri;
- q. asigură relaționarea cu diverse servicii publice sau cu alte instituții cu responsabilități în domeniul protecției sociale;
- r. asigură prin instrumente și activități specifice asistenței sociale, prevenirea și combaterea situațiilor care implică risc crescut de marginalizare și excludere socială, cu prioritate a situațiilor de urgență;
- s. elaborează periodic rapoarte de activitate și situații la solicitarea instituției sau a altor instituții abilitate;
- t. evaluează îndeplinirea condițiilor necesare pentru atestarea ca asistent personal profesionist;
- u. evaluează persoana adultă cu handicap în vederea stabilirii unei măsuri de protecție;
- v. întocmește raportul de evaluare complexă și face recomandări Comisiei de Evaluare a Persoanelor Adulte cu Handicap Sector 1;
- w. inițiază procesul de potrivire dintre adultul cu handicap grav sau accentuat și asistentul personal profesionist, cu respectarea standardelor specifice de calitate;
- x. monitorizează persoanele cu handicap permanent grav fără asistent personal, accentuat și medii din evidență cu scopul identificării timpurii a situațiilor de risc, informării, popularizării serviciilor, prevenirea acordării unor măsuri de asistență socială sub formă de prestații sociale pentru persoanele neeligibile;
- y. fundamentează și întocmește proiectele de dispoziții ale directorului general precum și proiectele referatelor de aprobare ale hotărârilor pe care DGASPC Sector 1 le supune spre aprobare Consiliului Local Sector 1, în domeniul său de activitate;
- z. asigură implementarea controlului intern managerial, conform legislației specifice în vigoare;
- aa. îndeplinește și alte atribuții și sarcini de serviciu la solicitarea conducerii instituției sau stabilite prin acte normative;
- bb. colaborează cu celelalte compartimente din cadrul instituției pentru îndeplinirea corespunzătoare a atribuțiilor.



ART. 64
BIROUL ALOCAȚII

(locația: București, Sector 1, B-dul Mareșal Al. Averescu nr.17, aflat în subordonarea directă a directorului general adjunct persoană și familie) îndeplinește următoarele atribuții principale:

- a. informarea solicitanților cu privire la actele necesare obținerii alocației de stat acordată în baza Legii nr.61/1993 privind alocația de stat pentru copii;
- b. primirea, verificarea cererilor și înregistrarea actelor în vederea întocmirii dosarelor de alocații de stat conform Legii nr. 61/1993 privind alocația de stat pentru copii;
- c. întocmirea borderourilor cu beneficiarii alocațiilor de stat și predarea săptămânală către Agenția Pentru Plăți și Inspecție Socială a Municipiului București;
- d. informarea solicitanților cu privire la actele necesare obținerii alocației pentru susținerea familiei acordată în baza Legii nr. 277/2010 privind alocația pentru susținerea familiei;
- e. primirea și instrumentarea dosarelor de alocație pentru susținerea familiei, acordată în baza Legii nr. 277/2010 privind alocația pentru susținerea familiei;
- f. efectuarea de anchete sociale și interviuri în termenul prevăzut de lege pentru acordarea alocației pentru susținerea familiei, acordată în baza Legii nr.277/2010 privind alocația pentru susținerea familiei;
- g. efectuarea de anchete sociale la interval de 6 luni sau ori de câte ori este nevoie la solicitarea primarului sectorului 1 pentru cei cărora le-a fost stabilit dreptul;
- h. comunicarea dispozițiilor, în termen de 5 zile de la efectuarea anchetei către solicitanți;
- i. întocmirea proiectelor de dispoziții ale primarului sectorului 1 privind acordarea, modificarea sau încetarea drepturilor stabilite prin Legea nr.277/2010 privind alocația pentru susținerea familiei;
- j. informarea solicitanților cu privire la actele necesare obținerii drepturilor acordate în baza Ordonanței de Urgență nr.111/2010
- k. primirea și instrumentarea cererilor de acordare a indemnizației pentru creștere copil, a stimulentului de inserție, a indemnizației creșterii copil pentru program redus, a sprijinului lunar și a indemnizațiilor creșterii copil cu handicap conform OUG nr.111/2010, cu modificările și completările ulterioare;
- l. primirea și instrumentarea cererilor de obținerii a sumei acordată pe perioada suprapunerii nașterilor, acordată în baza OUG nr.111/2010
- m. întocmirea borderourilor și transmiterea lor, săptămânal, către Agenția Pentru Plăți și Inspecție Socială a Municipiului București
- n. primește, verifică și înregistrează cererile privind modificările intervenite privind dreptul la indemnizație pentru creșterea copiilor, a dreptului la stimulentul de inserție, de natură să determine încetarea sau suspendarea plății acestora;
- o. întocmește săptămânal situația centralizatoare și o transmite împreună cu cererile, semnată de către directorul general adjunct al D.G.A.S.P.C. Sector 1, Agenției pentru Plăți și Inspecție Socială a Municipiului București;
- p. eliberarea de adevăruri;
- q. colaborează cu celelalte servicii din cadrul DGASPC Sector 1 și cu servicii din cadrul altor instituții abilitate să desfășoare activități în domeniu pentru îndeplinirea corespunzătoare a atribuțiilor serviciului;
- r. fundamentează proiectele de dispoziții ale directorului general precum și proiectele hotărârilor pe care DGASPC Sector 1 le supune spre aprobare Consiliului Local Sector 1, în domeniul său de activitate;



- s. întocmește proiectele de dispoziții ale directorului general și proiectele de Hotărâri promovate de DGASPC Sector 1 în Consiliul Local, în domeniul său de activitate.
- t. întocmește borderoul centralizator al cererilor de alocație pentru copilul cu handicap și îl transmite, săptămânal. Agenției Pentru Plăți și Inspecție Socială
- u. primește, verifică, înregistrează cererile și eliberează adeverințele de nefigurare în evidențele Biroului Alocații cu cerere de acordare a alocației de stat, a indemnizației pentru creșterea copilului sau a stimulentei de inserție;
- v. întocmește și actualizează permanent baza de date privind solicitanții dreptului la alocație de stat, indemnizație de creștere copil precum și a stimulentei de inserție;
- w. înregistrează și rezolvă solicitările din domeniul de activitate repartizate de către superiorii ierarhici;
- x. răspunde solicitărilor de informații primite pe adresa de poșta electronică a instituției/biroului;
- y. oferă consiliere persoanelor solicitante ale drepturilor la indemnizație pentru creștere copil, alocație de stat pentru copii, respectiv stimulent de inserție, alocație pentru susținerea familiei;
- z. elaborează periodic rapoarte de activitate și situații la solicitarea superiorilor ierarhici sau a instituțiilor abilitate;
- aa. fundamentează și întocmește proiectele de dispoziții ale directorului general precum și proiectele referatelor de aprobare ale hotărârilor pe care DGASPC Sector 1 le supune spre aprobare Consiliului Local Sector 1, în domeniul său de activitate;
- bb. asigură implementarea controlului intern managerial, conform legislației specifice în vigoare;
- cc. îndeplinește și alte atribuții și sarcini de serviciu la solicitarea conducerii instituției sau stabilite prin acte normative;
- dd. colaborează cu celelalte compartimente din cadrul instituției pentru îndeplinirea corespunzătoare a atribuțiilor.

ART. 65 SERVICIUL REZIDENȚIAL ADULȚI

(locația: Bucurști, Sector 1, B-dul Maresal Al. Averescu nr.17, aflat în subordonarea directă a directorului general adjunct persoană și familie) îndeplinește următoarele atribuții principale:

- a. pentru persoanele vârstnice/handicap din sistem rezidențial;
- b. oferă servicii de asistență socială pentru persoanele adulte aflate în centrele rezidențiale pentru adulți ;
- c. verifică modul în care sunt respectate Standardele Minime Obligatorii în planificarea protecției persoanei adulte, protecția împotriva abuzurilor și cu privire la evenimentele deosebite și face propuneri în acest sens;
- d. are obligația de a urmări modul în care sunt puse în aplicare măsurile de protecție specială, stabilite de către Comisia de Evaluare Complexă a Persoanelor Adulte cu Handicap;
- e. elaborează, de câte ori apare o situație care impune acest lucru, rapoarte privitoare la evoluția dezvoltării fizice, mentale, spirituale, morale sau sociale a adultului și a modului în care acesta este îngrijit ;
- f. sesizează Comisia de Evaluare Complexă a Persoanelor Adulte cu Handicap în situația în care se constată, pe baza raportului întocmit, necesitatea modificării sau, după caz, a încetării măsurii stabilite;
- g. elaborează și verifică PIS-ul persoanei adulte aflate în sistem rezidențial periodic sau ori de câte ori este nevoie și face propuneri în acest sens Comisiei de Evaluare Complexă a Persoanelor Adulte cu Handicap;



- h. elaborează contractul cu persoana cu handicap, persoana vârstnică sau reprezentantul legal și furnizorii de servicii implicați în elaborarea și implementarea PIS;
- i. asigură pregătirea corespunzătoare a ieșirii din centru, prin dezvoltarea deprinderilor de viață independentă pentru reintegrarea sau integrarea familială și/sau socio-profesională, în conformitate cu legislația în vigoare și cu standardele minime obligatorii;
- j. pregătește, asigură și mediază contactele directe între persoana asistată și familia acestuia și asigură monitorizarea și evaluarea acestor relații;
- k. întocmirea situației statistice privind persoanele instituționalizate;
- l. fundamentează și întocmește proiectele de dispoziții ale directorului general precum și proiectele referatelor de aprobare ale hotărârilor pe care DGASPC Sector 1 le supune spre aprobare Consiliului Local Sector 1, în domeniul său de activitate;
- m. asigură implementarea controlului intern managerial, conform legislației specifice în vigoare;
- n. îndeplinește și alte atribuții și sarcini de serviciu la solicitarea conducerii instituției sau stabilite prin acte normative;
- o. colaborează cu celelalte compartimente din cadrul instituției pentru îndeplinirea corespunzătoare a atribuțiilor.
- p. pentru persoanele beneficiare ale Centrului de Urgență Persoane Fără Adăpost:
- q. însoțește/asigură sprijin pentru transportul persoanelor fără adăpost cu probleme grave de sănătate la spitalele de urgență pentru rezolvarea nevoilor medicale prioritare;
- r. stabilește identitatea persoanei amnezice sau cu probleme de sănătate mentală (fără a avea tulburări mentale grave), adresându-se în acest sens Direcției Generale de Evidență Informatizată a Persoanei;
- s. sprijină asistatul în procurarea documentelor de identitate pierdute sau furate, prin intervenție la D.G.E.I.P.;
- t. sprijină persoana supusă violenței domestice alungată/fugită de acasă să se întoarcă la domiciliul său, făcând demersurile necesare în acest sens, la secțiile de poliție din București sau la primăriile și secțiile/posturile de poliție de pe raza localităților de domiciliu ale acesteia;
- u. în colaborare cu serviciile de autoritate tutelară din cadrul primăriilor, sprijină persoana asistată în a-i se stabili un reprezentant legal, când acest lucru este necesar pentru reprezentarea intereselor sale;
- v. reprezintă sau însoțește persoana asistată la instituțiile sau organele competente în a-i rezolva problema socială generatoare a situației de sărăcie extremă;
- w. face intervențiile necesare la ONG-urile sociale pentru cuprinderea asistatului într-o formă de asistență socială în funcție de vârsta și gradul de dependență al acestuia;
- x. în colaborare cu Serviciul Prevenire, sprijină asistații cu domiciliul în sectorul 1 să-și întocmească dosarul de ajutor social sub forma venitului minim garantat; face propuneri pentru acordarea unor ajutoare de urgență pentru cazurile deosebite;
- y. sprijină asistații să se întoarcă în localitățile lor de domiciliu, în colaborare cu primăriile și secțiile/posturile de poliție din localitățile de domiciliu;
- z. consiliere pentru formarea deprinderilor de autonomie personală;
- aa. consiliere individuală și de grup pentru facilitarea reinsertiei sociale, familiale, profesionale, pentru asumarea responsabilității față de sine și față de ceilalți;
- bb. evaluează din punct de vedere social persoanele /familiile care solicită găzduire și identifică problemele generatoare ale crizei și inițiază măsurile necesare pentru rezolvarea problemelor;
- cc. identificarea și mobilizarea resurselor beneficiarilor;
- dd. informații privind piața muncii;
- ee. recomandări pentru participarea la cursuri de calificare și reconversie profesională;



- ff. consiliere în vederea prezentării la interviuri de selecție,
- gg. fundamentează și întocmește proiectele de dispoziții ale directorului general precum și proiectele hotărârilor pe care DGASPC Sector 1 le supune spre aprobare Consiliului Local Sector 1, în domeniul său de activitate;
- hh. asigură implementarea controlului intern managerial, conform legislației specifice în vigoare;
- ii. îndeplinește și alte atribuții și sarcini de serviciu la solicitarea conducerii instituției sau stabilite prin acte normative;
- jj. colaborează cu celelalte compartimente din cadrul instituției pentru îndeplinirea corespunzătoare a atribuțiilor.

ART. 66

SERVICIUL FAMILIAL PERSOANE CU HANDICAP GRAV

(locația: București, Sector 1, B-dul Maresal Al. Averescu nr.17, aflat în subordonarea directă a directorului general adjunct persoană și familie) îndeplinește următoarele atribuții principale:

- a. realizează activități de informare despre drepturile și obligațiile persoanelor cu handicap;
- b. efectuează anchete sociale la domiciliul viitorului asistent personal și propune aprobarea sau respingerea angajării respectivei persoane în funcția de asistent personal. Comunică Biroului Resurse Umane, Asistenți Personali, Asistenți Personali Profesioniști rezultatele anchetelor sociale privind angajarea asistenților personali ai persoanelor cu handicap;
- c. actualizează dosarele persoanelor cu handicap gravcare beneficiază de serviciile unui asistent personal ori de câte ori este nevoie,
- d. efectuează instructajul periodic ala asistenților personali în domeniul PSI și SSM pe baza tematicii transmise de către Serviciul,
- e. înștiințează superiorii ierarhici prin referate detaliate despre situațiile în care constată că asistenții personali nu își îndeplinesc obligațiile prevăzute în contractul de muncă privind îngrijirea persoanei cu handicap grav,
- f. întocmește pontajul lunar al asistenților personali și înaintează Serviciului Salarizare,
- g. efectuează anchete sociale la domiciliul persoanelor cu handicap grav, pentru monitorizarea activității prestate de către asistenții personali, periodic ;
- h. întocmește trimestrial rapoarte de specialitate privind numărul persoanelor îngrijite și supravegheate prin asistent personal pe care le înaintează spre analiză și aprobare Primarului / Consiliului Local al Sectorului 1 ;
- i. urmărește îndeplinirea programul individual de reabilitare și integrare socială stabilit de către Comisia de Expertiză Medicală pentru persoana cu handicap grav;
- j. ia la cunoștință opțiunea persoanei cu handicap de a beneficia de asistent personal sau indemnizație lunară și garantează respectarea acesteia;
- k. în baza opțiuni persoanelor cu handicap în termen de 5 zile eliberează acordul și propune acordarea dreptului;
- l. întocmește dispozițiile pentru punerea în plată, menținerea, suspendarea sau încetarea indemnizației echivalente salariului asistentului personal, pe care le supune spre aprobare directorului general al DGASPC Sector 1;
- m. întocmește pontajul lunar pentru asistenții personali ai persoanelor cu handicap grav;
- n. asigură instructajul periodic cu măsurile de sănătate și securitate în muncă și normele P.S.I. pentru asistenții personali;
- o. ține evidența concediilor de odihnă ale asistenților personali și în această perioadă acordă persoanei cu handicap indemnizație echivalentă salariului asistentului personal;



- p. aduce la îndeplinire Hotărârile Consiliului Local al Sectorului 1 privind măsurile de asistență și protecție socială stabilite pentru combaterea efectelor sărăciei extreme și pentru prevenirea excluziunii sociale;
- q. aduce la cunoștința beneficiarilor dispozițiile primarului și directorului general, în termenul prevăzut de lege;
- r. organizează cursuri de perfecționare a pregătirii profesionale a asistenților personali;
- s. monitorizează îndeplinirea de către asistenții personali a obligațiilor ce le revin conform legislației în vigoare și contractului încheiat;
- t. la finalul procesului de potrivire dintre adultul cu handicap grav sau accentuat și asistentul personal profesionist, întocmește dispoziția de acordare a serviciului la asistentul personal profesionist și o supune spre avizare directorului general al DGASPC Sector 1;
- u. monitorizează trimestrial sau de câte ori se impune activitatea asistentului personal profesionist, urmărind respectarea drepturilor și demnității persoanelor cu handicap în procesul de asigurare a îngrijirii și protecției la asistentul personal profesionist;
- v. monitorizează persoanele cu handicap permanent grav cu asistent personal din evidență cu scopul identificării timpurii a situațiilor de risc, informării, popularizării serviciilor, prevenirea acordării unor măsuri de asistență socială sub formă de prestații sociale pentru persoanele neligibile;
- w. fundamentează și întocmește proiectele de dispoziții ale directorului general precum și proiectele referatelor de aprobare ale hotărârilor pe care DGASPC Sector 1 le supune spre aprobare Consiliului Local Sector 1, în domeniul său de activitate;
- x. asigură implementarea controlului intern managerial, conform legislației specifice în vigoare;
- y. îndeplinește și alte atribuții și sarcini de serviciu la solicitarea conducerii instituției sau stabilite prin acte normative;
- z. colaborează cu celelalte compartimente din cadrul instituției pentru îndeplinirea corespunzătoare a atribuțiilor.

ART. 67

SERVICIUL PRESTAȚII PERSOANE CU HANDICAP

(locația: București, Sector 1, B-dul Mareșal Al. Averescu nr.17, aflat în subordonarea directorului general adjunct persoană și familie) îndeplinește următoarele atribuții principale:

- a. primește de la directorul general adjunct solicitările de acordare a prestațiilor și a facilităților de transport pentru persoanele cu handicap și se asigură de obținerea acestora în conformitate cu prevederile legale în domeniu,
- b. primește situația centralizatoare împreună cu certificatele de încadrare în grad de handicap pentru persoanele adulte și copiii pentru care s-a stabilit încadrarea în grad de handicap, prin Serviciul Secretariat Comisii,
- c. realizează activități de informare despre drepturile și obligațiile persoanelor cu handicap;
- d. elaborează dispoziții, în baza instrumentării dosarelor persoanelor cu handicap accentuat grav, de punere în plată, prelungire, suspendare și încetare, în vederea obținerii indemnizației lunare;
- e. elaborează dispoziții, în baza instrumentării dosarelor persoanelor cu handicap mediu, accentuat și grav, de punere în plată, prelungire, suspendare și încetare, în vederea obținerii bugetului personal complementar lunar, și a indemnizației lunare acordate în baza legii,
- f. înaintează dispozițiile cu privire la drepturile și facilitățile persoanelor cu handicap spre avizare Serviciului Juridic, pentru contrasemnare directorului general adjunct și pentru aprobare Directorului General al DGASPC Sector 1



- g. întocmește referate cu privire la acordarea, suspendare, respingere cu privire la drepturile și facilitățile persoanelor cu handicap pe care le supune spre aprobare Directorului General al DGASPC Sector 1,
- h. întocmește documentația pentru acordarea gratuității transportului urban de suprafață și cu metroul și interurban persoanelor cu handicap grav și accentuat precum și însoțitorilor sau asistenților personali ai acestora (abonament RATB, cartelă metrou, bilete CFR, etc);
- i. propune acordarea alocației de stat pentru copii cu handicap grav, accentuat, mediu sau ușor conform legislației în vigoare, indexată cu 100%;
- j. instrumentează dosarele copiilor cu H.I.V./SIDA în vederea obținerii alocației lunare de hrană, calculată pe baza alocației zilnice de hrană stabilite pentru consumurile colective din unitățile sanitare publice;
- k. monitorizează prestațiile acordate și cazurile aflate în evidență prin verificarea lunară a mandatelor poștale rămase neîncasate din diferite motive, prin urmărirea situațiilor transmise prin Serviciul de Administrare a Bazelor de Date privind Evidența Persoanelor conform legislației în vigoare;
- l. întocmește situații la solicitarea Serviciului Monitorizare, Analiză Statistică, Indicatori de Asistență Socială și Incluziune Socială;
- m. eliberează legitimații de parcare pentru persoanele cu handicap în baza Legii nr. 448/2006;
- n. face demersurile și eliberează roviniete pentru persoanele cu handicap în baza Legii nr. 448/2006;
- o. eliberează adeverințe care să ateste starea prezentă a persoanelor aflate în evidența serviciului;
- p. întocmește lunar borderourile de plată pentru acordarea drepturilor financiare persoanelor cu handicap pe care le înaintează Serviciului Financiar;
- q. eliberează persoanelor cu handicap îndreptățite, însoțitorilor persoanelor cu Handicap sau asistenților personali ai acestora biletele de transport auto, feroviar și abonamentele RATB și realizează procedura de decontare a abonamentelor lunare METROREX;
- r. menține corespondența și realizează demersuri cu prestatorii de servicii de transport în vederea încheierii de convenții cu acestia cu scopul asigurării transportului persoanelor cu handicap;
- s. primește și verifică facturile lunare emise de către prestatorii de servicii de transport către DGASPC Sector 1. Înaintează facturile către Direcția Economică pentru decontarea serviciilor sau menține corespondența cu prestatorii pentru clarificarea situațiilor privind emiterea și plata facturilor;
- t. introduce în baza de date D- smart date ale persoanelor cu handicap din evidența serviciului;
- u. aduce la îndeplinire hotărârile Consiliului Local al Sectorului 1 privind măsurile de asistență și protecție socială stabilite pentru combaterea efectelor sărăciei extreme și pentru prevenirea excluziunii sociale;
- v. aduce la cunoștința beneficiarilor dispozițiile, în termenul prevăzut de lege;
- w. întocmește statisticile solicitate de către autorități și instituții publice privind persoanele cu handicap aflate în evidență;
- x. eliberarea cardurilor europene pentru persoanele cu dizabilități, conform parteneriatelor instituționale în vigoare;
- y. colaborează cu celelalte servicii din cadrul DGASPC Sector 1 pentru îndeplinirea fundamentează și întocmește proiectele de dispoziții ale directorului general precum și proiectele referatelor de aprobare ale hotărârilor pe care DGASPC Sector 1 le supune spre aprobare Consiliului Local Sector 1, în domeniul său de activitate;
- z. asigură implementarea controlului intern managerial, conform legislației specifice în vigoare;
- aa. îndeplinește și alte atribuții și sarcini de serviciu la solicitarea conducerii instituției sau stabilite prin acte normative;



- bb. colaborează cu celelalte compartimente din cadrul instituției pentru îndeplinirea corespunzătoare a atribuțiilor.

ART. 68 COMPLEXUL SOCIAL DE SERVICII ODĂI

(locația: București, Sector 1, Șos. Odăi nr.3-5, aflat în subordonarea directă a directorului general adjunct persoană și familie) îndeplinește următoarele atribuții principale:

(1) Structura organizatorică a Complexului Social de Servicii Odăi:

(2) Biroul Deservire are următoarele atribuții și responsabilități:

- a. asigură curățenia, încălzirea și iluminatul clădirilor cât și curățenia exterioară;
- b. asigură păstrarea și justa folosire a bunurilor unității;
- c. răspunde de recepția produselor alimentare și nealimentare, asigurându-se că sunt îndeplinite cerințele privind calitatea;
- d. stabilirea și asigurarea de meniuri variate în funcție de vârstă și patologia beneficiarilor;
- e. depozitarea în condiții igienico-sanitare a alimentelor;
- f. pregătirea la timp și în condiții corespunzătoare a meselor;
- g. păstrarea probelor alimentare pentru control;
- h. spălarea și dezinfectarea vaselor și tacâmurilor utilizate de asistați, cât și curățenia încăperilor destinate blocului alimentar;
- i. asigură instruirea periodică a personalului asupra normelor de protecție a muncii și P.S.I.
- j. răspunde de desfășurarea operațiunilor de inventariere, clasare potrivit reglementarilor legale în vigoare.

(3) Centrul de Urgență pentru Persoane fără Adăpost acordă servicii sociale persoanelor adulte cu domiciliul pe raza sectorului 1 aflate în situații de criză.

(4) Persoana adultă fără adăpost (denumită în continuare P.A.F.A.), este persoana care nu are locuință și care locuiește pe stradă (parcuri, piețe, scări de bloc, etc.) sau într-un adăpost temporar (locuință improvizată, clădiri dezafectate, chiric, etc.), care se află într-o situație de criză la nivel psihic, social, relațional, juridic, biologic, situație determinată de absența unui adăpost sau de imposibilitatea procurării acestuia.

(5) Situația de criză este înțeleasă ca fiind incapacitatea de a-și mobiliza resursele interne precum și excluderea de la resursele externe (servicii sociale externe).

(6) Asigură servicii de găzduire pentru agresori în conformitate cu prevederile Legii nr. 217/2003 pentru prevenirea și combaterea violenței în familie, republicată, cu modificările și completările ulterioare;

(7) Colaborează cu celelalte servicii din cadrul DGASPC Sector 1 și alte instituții cu atribuții în domeniu, pentru instrumentarea cazurilor referite.

(8) Categoriile de beneficiari ai C.U.P.F.A.:

- a. tineri peste 18 ani etichetați drept „copii ai străzii” sau externați din centrele de plasament și care nu au fost incluși într-o formă de protecție și asistență socială;
- b. femeile însărcinate alungate/fugite de la domiciliu;
- c. femeile supuse violenței domestice;
- d. persoanele vârstnice aflate în situații de dificultate (pot beneficia de servicii sociale în centrul rezidențial pentru perioade determinate de timp, max. 30 zile sau pentru situații punctuale, e) persoane care nu necesită servicii sociale într-un centru rezidențial);
- e. persoane care suferă de boli cronice netransmisibile;
- f. persoane care prezintă handicap fizic, cărora nu le sunt afectate posibilitățile de deplasare;



- g. familii cu copii ajunse în stradă, după evacuarea din locuințe;
- h. persoane cu tulburări (fără a fi grave) de sănătate mentală, persoane amnezice, traumatizate, alungate sau fugite de la domiciliu.

(9) În cadrul acestor categorii de persoane se includ:

P.A.F.A. dependente cronic de stradă, care sunt afectate fizic și psihic, care sunt deprofesionalizate, fără șanse reale pentru o reinserție socio-profesională. Pentru aceste persoane se pot oferi pachete de servicii minimale de subzistență (adăpost de urgență pe timp de iarnă, hrană, îmbrăcăminte, asistență medicală);

(10) Persoane care nu pot beneficia de serviciile C.U.P.F.A.:

- a. persoanele aflate sub influența băuturilor alcoolice și a drogurilor;
- b. persoane cu boli contagioase sau parazitare;
- c. persoane aflate în episod psihotic;
- d. persoanele care au fost violente pe durata găzduirii anterioare în C.S.S. Odăi;
- e. persoanele care au adus prejudicii materiale, anterior, DGASPC sector 1.

(11) Centrul de Urgență pentru Persoane fără Adăpost (denumit în continuare C.U.P.F.A.) este organizat astfel:

1. Centrul de Urgență pentru Persoane fără Adăpost - Modulul Rezidențial Adulți (aflat în coordonarea șefului centrului) acordă principalele servicii /activități:

- a. asigură cazare, hrana, echipamentul și cazarmamentul necesar;
- b. însoțește/asigură sprijin pentru transportul persoanelor fără adăpost cu probleme grave de sănătate la spitalele de urgență pentru rezolvarea nevoilor medicale prioritare;
- c. stabilește identitatea persoanei amnezice sau cu probleme de sănătate mentală (fără a avea tulburări mentale grave), adresându-se în acest sens Direcției Generale de Evidență Informatizată a Persoanei;
- d. sprijină beneficiarul în procurarea documentelor de identitate pierdute sau furate, prin intervenție la D.G.E.I.P.;
- e. în colaborare cu Serviciile de Autoritate Tutelară din cadrul primăriilor, sprijină beneficiarul pentru a i se stabili un reprezentant legal, când acest lucru este necesar pentru reprezentarea intereselor sale;
- f. în colaborare cu Serviciul Rezidențial Adulți din cadrul DGASPC Sector 1, sprijină beneficiarul pentru întocmirea dosarului său de internare într-o instituție de asistență socială sau instituție de protecție specială, în funcție de vârsta sau gradul de dependență al acestuia;
- g. informare și consiliere privind drepturile sociale, promovarea inserției/reinserției familiale, reluarea contactelor sociale;
- h. consiliere psihologică și, după caz, terapii de specialitate;
- i. educație extracurriculară privind un stil de viață sănătos, pentru prevenirea și combaterea consumului de droguri, alcool, tutun, prevenirea bolilor transmisibile, pentru dezvoltarea abilităților pentru o viață independentă, educație civică, educație sexuală;
- j. consiliere/orientare vocațională, facilitarea accesului la cursuri de formare/reconversie profesională, facilitarea accesului la un loc de muncă;
- k. facilitarea accesului la servicii medicale;
- l. suport pentru procurarea actelor de identitate, dacă este cazul;
- m. alte activități care contribuie la reinserția în familie și în comunitate a beneficiarilor,
- n. respectă standardele minime de calitate stabilite pentru centrele rezidențiale pentru persoanele fără adăpost.



(12) Beneficiarii serviciilor sociale acordate în Centrul de Urgență pentru Persoane fără Adăpost - Modulul Rezidențial sunt:

- a. persoane care suferă de boli cronice netransmisibile;
- b. persoane care prezintă handicap fizic,
- c. persoane cu tulburări (fără a fi grave) de sănătate mentală, persoane amnezice, traumatizate, alungate sau fugite de la domiciliu

2. Condițiile de acces/admitere în centru sunt următoarele:

acte necesare:

- a. cerere din partea solicitantului sau reprezentantului legal (tutore, curator);
- b. cartea de identitate a posibilului beneficiar, precum și dacă este cazul, cărțile de identitate ale copiilor, în cazul în care posibilul beneficiar nu are act de identitate, personalul centrului face dursurile în vederea identificării ultimei adrese de domiciliu,
- c. ultimul talon de pensie, dacă este cazul;

(13) Accesul beneficiarilor în centrul rezidențial se face în baza dispoziției directorului general al DGASPC Sector 1 emisă în baza unor acte obligatorii ce atestă situația socio-medicală a beneficiarului. Perioada de ședere în cadrul centrului este determinată, de până la 2 ani, în funcție de situația particulară a fiecărui beneficiar și în raport cu nevoile individuale ale acestuia.

(14) La momentul internării se înregistrează internarea în Registrul de evidență, se aduce la cunoștință reprezentanților legali/beneficiarilor (după caz) ROI-ul, Carta drepturilor beneficiarului și se semnează Contractul de servicii.

(15) Contractul de servicii se încheie pe o perioadă de 1 an, cu posibilitatea de prelungire de până la 1 an prin act adițional.

(16) Condiții de încetare a serviciilor:

(17) Beneficiarii sunt găzuiți și primesc servicii în centrul rezidențial pe perioada pe care o doresc, cu încadrare în perioada maximă admisă, cu excepția situațiilor special prevăzute de lege sau a celor stipulate în procedura de ieșire sau în contractul de servicii.

(18) Principalele situații în care centrul încetează/sistează acordarea serviciilor către beneficiar pe o anumită perioadă de timp pot fi:

- a. în cazul părăsirii centrului de către beneficiar prin proprie voință;
- b. în caz de internare în spital, în baza recomandărilor medicale;
- c. în caz de transfer într-un alt centru/instituție, în scopul efectuării unor terapii sau programe de recuperare/reabilitare funcțională sau de integrare/reintegrare socială pe perioadă determinată;
- d. în cazuri de forță majoră (cataclisme naturale, incendii, apariția unui focar de infecție, sistarea licenței de funcționare a centrului, etc.) centrul stabilește, împreună cu beneficiarul și serviciul public de asistență socială pe a cărei rază teritorială își are sediul centrul, modul de soluționare a situației fiecărui beneficiar (transfer în alt centru, revenire în familie pe perioadă determinată, etc.);
- e. în caz de deces al beneficiarului;
- f. în cazul în care beneficiarul are un comportament inadecvat care face incompatibilă găzduirea acestuia în centru în condiții de securitate pentru el, pentru ceilalți beneficiari sau pentru personalul centrului;
- g. când nu se mai respectă clauzele contractuale de către beneficiar.

(19) Centrul de Urgență pentru Persoane fără Adăpost - Adăpost Noapte (aflat în coordonarea șefului centrului), acordă principalele servicii/ activități:



- a. identifică persoanele care se află în situație de sărăcie extremă prin acțiuni de asistență socială stradală; identifică motivele care au determinat sărăcia extremă; pentru persoanele găzduite în Centrul de Urgență pentru Persoane Fără Adăpost – Adăpost Noapte poate oferi mic dejun;
- b. însoțește/asigură spijin pentru transportul persoanelor fără adăpost cu probleme grave de sănătate la spitalele de urgență pentru rezolvarea nevoilor medicale prioritare;
- c. stabilește identitatea persoanei amnezice sau cu probleme de sănătate mentală (fără a avea tulburări mentale grave), adresându-se în acest sens Direcției Generale de Evidență Informatizată a Persoanei;
- d. sprijină asistatul în procurarea documentelor de identitate pierdute sau furate, prin intervenție la D.G.E.I.P.;
- e. în colaborare cu serviciile de autoritate tutelară din cadrul primăriilor, sprijină beneficiarul pentru a i se stabili un reprezentant legal, când acest lucru este necesar pentru reprezentarea intereselor sale;
- f. în colaborare cu Serviciul Rezidențial Adulți din cadrul D.G.A.S.P.C.–Sector 1, sprijină beneficiarul pentru întocmirea dosarului său de internare într-o instituție de asistență socială sau instituție de protecție specială, în funcție de vârsta sau gradul de dependență al acestuia;
- g. face demersurile necesare la ONG-urile sociale pentru cuprinderea beneficiarului într-o formă de asistență socială în funcție de vârsta și gradul de dependență al acestuia;
- h. în colaborare cu Serviciul Prevenire din cadrul D.G.A.S.P.C.Sector 1, sprijină beneficiarii cu domiciliul pe raza sectorului 1 pentru a-și întocmi dosarul de ajutor social sub forma venitului minim garantat; face propuneri pentru acordarea unor ajutoare de urgență pentru cazurile deosebite;
- i. sprijină beneficiarii să se întoarcă în localitățile lor de domiciliu, în colaborare cu primăriile și secțiile/posturile de poliție din localitățile de domiciliu
- j. eliberează aviz medical pentru internarea în C.U.P.F.A., persoanelor a căror sănătate nu este de natură să pună în pericol sănătatea celorlalți beneficiari;
- k. asigură un control medical general;
- l. asigură asistență medicală de urgență (prim ajutor);
- m. eliberează trimeri către medicii specialiști sau pentru internarea în spital;
- n. contribuie la educarea beneficiarilor pentru autoîngrijirea și păstrarea igienei personale, a îmbrăcăminte și habitatului.

(20) Persoanele care au domiciliul pe raza sectorului 1 al municipiului București, pot beneficia de cazare gratuită, fără a depăși 6 luni în an calendaristic, iar cele din alte localități/sectoare, numai la solicitarea direcțiilor de domiciliu cu suportarea costurilor.

(21) Beneficiarilor C.U.P.F.A., persoane singure, le este interzis să stea în Centru pe perioada lunilor octombrie – martie între orele 09:00 – 19:00 și pe perioada lunilor aprilie – septembrie între orele 09:00 – 20:00. Excepție fac perioadele perioadele cu temperaturi extreme, cald sau frig.

(23) Căminul pentru Persoane Vârstnice (aflat în coordonarea șefului centrului), acordă principalele servicii / activități:

- a. asigură persoanelor vârstnice îngrijite, maximum posibil de autonomie și siguranță;
- b. oferă condiții de îngrijire care să respecte identitatea, integritatea și demnitatea persoanei vârstnice;
- c. permite menținerea sau ameliorarea capacităților fizice și intelectuale ale persoanelor vârstnice;
- d. stimulează participarea persoanelor vârstnice la viața socială;
- e. facilitează și să încurajeze legăturile interumane, inclusiv cu familiile persoanelor vârstnice;
- f. asigură supravegherea și îngrijirea medicală necesară, potrivit reglementărilor privind asigurările sociale de sănătate;



- g. asigură cazarea, hrana, echipamentul și cazarmamentul necesar;
- h. asigură asistența medicală de specialitate, îngrijire și supravegherea permanentă, recuperarea, asigurarea condițiilor igienico-sanitare corespunzătoare de viață;
- i. asigură organizarea de activități de ergoterapie, în raport cu posibilitățile persoanelor asistate;
- j. asigură organizarea de activități psiho-sociale și cultural-educative și participarea la asemenea activități în afara unității.

(24) În cadrul activității de îngrijire și asistență socio-medicală se asigură :

- a. cazarea persoanelor asistate în condiții stabilite prin normele igienico-sanitare;
- b. condiții de îngrijire și igiena personală adecvată;
- c. condiții de îngrijire și izolare a bolnavilor acuti, a bolnavilor cronici și a celor imobilizați permanent la pat prin amenajarea de saloane speciale până la transportul acestora în unități de profil;
- d. asigură respectarea standardelor minime de calitate stabilite pentru centrele rezidențiale în domeniu.

Metodologie:

PREVEDERI GENERALE:

(1) Serviciul social Complexul Social de Servicii Odăi este organizat și funcționează în cadrul Direcției Generale de Asistență Socială și Protecția Copilului Sector 1, în baza Hotărârii Consiliului Local nr.368/18.11.20114 și funcționează cu respectarea prevederilor cadrului general de organizare și funcționare a serviciilor sociale.

(2) În cadrul Complexului Social de Servicii Odăi sunt acordate următoarele servicii sociale :

- a. serviciile sociale cu cazare organizate ca centre rezidențiale destinate persoanelor vârstnice – Centrul pentru Persoane Vârstnice,
- b. serviciile sociale cu cazare pe perioadă determinată organizate ca centre rezidențiale pentru persoanele fără adăpost – CUPFA- Modul Rezidențial,
- c. pentru serviciile sociale acordate în comunitate, organizate ca adăposturi de noapte – CUPFA – Adăpost de Noapte.

(3) Complexul Social de Servicii Odăi funcționează în București, Sos. Odăi, nr.3-5, Sector 1.

(4) Centrul de Urgență pentru Persoane fără Adăpost acordă servicii sociale pentru persoanele fără adăpost care au avut domiciliul sau reședința în raza sectorului 1 București. Pentru persoanele fără adăpost care au avut domiciliul sau reședința în raza altor sectoare ale Municipiului București, se vor oferi servicii sociale în Centru, numai pe baza unor convenții încheiate cu Consiliile Locale ale sectoarelor respective, prin care acestea se obligă la plata serviciilor, în baza costului mediu lunar de întreținere, stabilit prin Hotărâre a Consiliului Local Sector 1.

BENEFICIARI ȘI SERVICII PRESTATE

(1) Centrul de Urgență pentru Persoane fără Adăpost–Modul Rezidențial și Centrul de Urgență pentru Persoane fără Adăpost–Adăpost de Noapte se organizează și funcționează cu respectarea principiilor generale care guvernează sistemul național de asistență socială, precum și a principiilor specifice precum și în standardele minime de calitate aplicabile.

(2) Principiile specifice care stau la baza prestării serviciilor sociale în cadrul Centrului de Urgență pentru Persoane fără Adăpost – Modul Rezidențial și Centrului de Urgență pentru Persoane fără Adăpost – Adăpost de Noapte sunt următoarele:

- a) respectarea și promovarea cu prioritate a interesului persoanei beneficiare;



b) protejarea și promovarea drepturilor persoanelor beneficiare în ceea ce privește egalitatea de șanse și tratament, participarea egală, autodeterminarea, autonomia și demnitatea personală și întreprinderea de acțiuni nediscriminatorii și pozitive cu privire la persoanele beneficiare;

c) asigurarea protecției împotriva abuzului și exploatării persoanei beneficiare;

d) deschiderea către comunitate;

e) asistarea persoanelor fără capacitate de exercițiu în realizarea și exercitarea drepturilor lor;

f) asigurarea în mod adecvat a unor modele de rol și statut social, prin încadrarea în unitate a unui personal mixt;

g) ascultarea opiniei persoanei beneficiare și luarea în considerare a acesteia, ținându-se cont, după caz, de vârsta și de gradul său de maturitate, de discernământ și capacitate de exercițiu (cu respectarea prevederilor Legii sănătății mintale și a protecției persoanelor cu tulburări psihice);

h) facilitarea menținerii relațiilor personale ale beneficiarului și a contactelor directe, după caz, cu frații, părinții, alte rude, prieteni, precum și cu alte persoane față de care acesta a dezvoltat legături de atașament;

i) promovarea unui model familial de îngrijire a persoanei beneficiare;

j) asigurarea unei îngrijiri individualizate și personalizate a persoanei beneficiare;

k) preocuparea permanentă pentru identificarea soluțiilor de integrare în familie sau, după caz, în comunitate, pentru scurtarea perioadei de prestare a serviciilor, în baza potențialului și abilităților persoanei beneficiare de a trăi independent;

l) încurajarea inițiativelor individuale ale persoanelor beneficiare și a implicării active a acestora în soluționarea situațiilor de dificultate;

m) asigurarea unei intervenții profesionale, prin echipe pluridisciplinare;

n) asigurarea confidențialității și a eticii profesionale;

o) primordialitatea responsabilității persoanei, familiei cu privire la dezvoltarea propriilor capacități de integrare socială și implicarea activă în soluționarea situațiilor de dificultate cu care se pot confrunta la un moment dat;

(3) Persoana Adultă Fără Adăpost (denumită în continuare P.A.F.A.), este persoana care nu are locuință și care locuiește pe stradă (parcuri, piețe, scări de bloc, etc.) sau într-un adăpost temporar (locuință improvizată, clădiri dezafectate, chirie, etc.), care se află într-o situație de criză la nivel psihic, social, relațional, juridic, biologic, situație determinată de absența unui adăpost sau de imposibilitatea procurării acestuia.

(4) Situația de criză este înțeleasă ca fiind incapacitatea de a-și mobiliza resursele interne precum și excluderea de la resursele externe (servicii sociale externe).

(5) Beneficiarii serviciilor sociale acordate în cadrul Centrului de Urgență pentru Persoane fără Adăpost – Modul Rezidențial și Centrului de Urgență pentru Persoane fără Adăpost – Adăpost de Noapte sunt:

a) persoanele singure majore, care din motive singulare sau cumulate de ordin social, medical, financiar, economic, juridic ori din cauza unor situații de forță majoră, trăiesc în stradă;

b) persoane care locuiesc temporar la prieteni sau cunoscuți, se afla în incapacitate de a susține o locuință în regim de închiriere ori sunt în risc de evacuare;

c) persoane care au solicitat locuințe din fondul locativ de stat și nu au unde locui;

d) persoane care se află în instituții sau penitenciare de unde urmează ca, în termen de două luni, să fie externate, respectiv eliberate și au ultimul domiciliu ori resedință pe raza sectorului 1;

e) persoane abandonate în spitale pentru o perioadă mai lungă de timp;

f) persoane care trăiesc în locuințe insalubre, improvizate, fără utilități de bază, sunt evacuate pentru neplata cheltuielilor cu titlu de chirie, întreținere sau din alte motive prevăzute de lege;

g) tinerii care au părăsit sistemele de protecție socială;



h) alte categorii de persoane fără adăpost.

(6) Centrul de Urgență pentru Persoane fără Adăpost oferă următoarele servicii:

a) servicii sociale externe:

1. colaborarea cu organizații non-guvernamentale în vederea soluționării problemelor persoanelor asistate,

b) servicii sociale interne:

1. asigurarea cazării și a unei mese pe zi - mic dejun pentru beneficiarii cadrului Centrului de Urgență pentru Persoane fără Adăpost – Adăpost de Noapte este

2. educația pentru sănătate prin personalul medical

3. consiliere individuală și de grup prin asistenții sociali și organizarea unor activități în măsură să contribuie la formarea unor deprinderi:

4. deprinderea asistaților cu un mod de viață organizat

5. formarea abilităților minime necesare unei relaționări eficiente cu instituțiile furnizoare de servicii sociale și în societate,

6. sprijin în integrarea în muncă a asistaților prin îndrumarea spre serviciul public specializat în mediere și integrarea în munca,

7. îndrumare și sprijin în obținerea unui alt spațiu locativ sau locuință în limita posibilităților existente și în condițiile legii,

8. intermedierea obținerii unor servicii și prestații sociale din partea unor instituții,

9. sprijin în întocmirea actelor de identitate și a altor acte și drepturi în conformitate cu legislația în vigoare,

10. sprijin în întocmirea dosarului de solicitare a ajutorului social sau de urgență și a cantinei sociale, în condițiile legii,

11. ajutor în obținerea altor servicii și prestații în condițiile legii.

(7) Acordarea serviciilor sociale cu cazare pe perioadă determinată organizate ca centre rezidențiale pentru persoanele fără adăpost –CUPFA –Modulul Rezidențial

(8) Condițiile de acces/admitere pentru serviciile sociale cu cazare pe o perioadă determinată organizate ca centre rezidențiale pentru persoanele fără adăpost în cadrul Centrului de Urgență pentru Persoane fără Adăpost – Modul Rezidențial.

A. Acte necesare:

a. cerere de admitere în adăpost semnată de beneficiar/reprezentantul familiei, în original;

b. cartea de identitate a beneficiarului (copie), precum și, dacă este cazul, cărțile de identitate ale copiilor, în copie;

c. în cazul în care persoana care solicită intrarea în adăpost nu are acte de identitate, identificarea sa se va realiza de personalul Poliției;

d. adeverința de venit, cupon pensie, etc.

e. acte medicale unde este cazul;

f. decizia de admitere, în original;

g. contractul de furnizare servicii semnat de părți, în original;

B. Criterii de eligibilitate ale beneficiarilor:

a. domiciliul/resedința beneficiarului trebuie să fie pe raza sectorului 1 București,

b. beneficiarul trebuie ca din punct de vedere medical să fie apt de a sta în colectivitate și nu necesită supraveghere medicală permanent;

c. beneficiarul nu se află sub influența băuturilor alcoolice sau a substanțelor stupefiante;

B.1. Este interzisă cazarea în centru a bolnavilor psihici, purtătorilor de boli infecto-contagioase sau dermato-venerice transmisibile (TBC, hepatită epidemică, SIDA, sifilis, etc.)



B.2. Este interzisă cazarea în centru a persoanelor care au produs, din culpă proprie, prejudicii, anterior, D.G.A.S.P.C. Sector 1.

B.3. Persoanele vârstnice aflate în situații de dificultate (pot beneficia de servicii sociale în centrul rezidențial pentru perioade determinate de timp max 30 zile sau pentru situații punctuale, persoane care nu necesită servicii sociale într-un centru rezidențial).

B.4. Admiterea/respingerea cererii de intrare în cadrul Centrului de Urgență pentru Persoane fără Adăpost - Modul Rezidențial se face prin decizia directorului general al Direcției Generale de Asistență Socială și Protecția Copilului Sector 1, la propunerea șefului de centru.

B.5. Admiterea în centru se realizează cu încheierea unui contract de furnizare servicii.

B.6. Perioada de ședere este excepțional, de până la 2 ani, în funcție de situația excepțională a fiecărui beneficiar și în raport cu nevoile individuale ale acestuia. Cu aprobarea directorului general al D.G.A.S.P.C. Sector 1, în mod excepțional, se poate prelungi cu încă șase luni.

B.7. Contractul de furnizare servicii se încheie pe o perioadă 1 an, cu posibilitate de prelungire de până la 1 an prin act adițional.

B.8. Perioada de găzduire în centru se stabilește în funcție de situația particulară a fiecărui beneficiar și obligația de a urma programul de integrare/reintegrare socială.

B.9. Centrul decide asupra perioadei în care un beneficiar este găzduit în centru în raport de nevoile individuale ale acestuia, cât și în funcție de interesul și implicarea acestuia în activitățile de integrare/reintegrare socială recomandate.

B.10. La intrarea în adăpost, beneficiarului i se aduce la cunoștință Regulamentul de ordine interioară, care este anexă la contractul de furnizare de servicii, pe care trebuie să-l respecte.

B.11. Beneficiarii sunt sprijiniți să se integreze/reintegreze în familie, comunitate și în societate în general.

B.12. Principalele activități/servicii acordate beneficiarilor CUPFA – MR pot fi următoarele:

- a. informare și consiliere privind drepturile sociale, promovarea inserției/reinserției familiale, reluarea contactelor sociale;
- b. consiliere psihologică și, după caz, terapii de specialitate;
- c. educație extracurriculară privind un stil de viață sănătos, pentru prevenirea și combaterea consumului de droguri, alcool, tutun, prevenirea bolilor transmisibile, pentru dezvoltarea abilităților pentru o viață independentă, educație civică, educație sexuală;
- d. consiliere/orientare vocațională, facilitarea accesului la cursuri de formare/reconversie profesională, facilitarea accesului la un loc de muncă;
- e. facilitarea accesului la servicii medicale;
- f. suport pentru procurarea actelor de identitate, dacă este cazul;
- g. alte activități care contribuie la reinserția în familie și în comunitate a beneficiarilor.

B.13. Beneficiarii CUPFA–MR primesc o alimentație adecvată nevoilor și echilibrată caloric – 3 mese /zi.

C. ÎNCETAREA SERVICIILOR

C.1. Încetarea serviciilor se realizează la cererea beneficiarilor, precum și în alte condiții cunoscute și acceptate de aceștia.

C.2. Beneficiarii sunt găzduiți și primesc servicii în centrul rezidențial pe perioada pe care o doresc, cu încadrare în perioada maxim admisă.

C.3. Principalele situații în care centrul încetează/sistează acordarea serviciilor către beneficiar pe o anumită perioadă de timp pot fi:

- a. în cazul părăsirii centrului de către beneficiar prin proprie voință;
- b. în caz de internare în spital, în baza recomandărilor medicale;



- c. în caz de transfer într-un alt centru/instituție, în scopul efectuării unor terapii sau programe de recuperare/reabilitare funcțională sau de integrare/reintegrare socială pe perioadă determinată;
- d. în cazuri de forță majoră (cataclisme naturale, incendii, apariția unui focar de infecție, sistarea licenței de funcționare a centrului etc.) centrul stabilește, împreună cu beneficiarul și serviciul public de asistență socială pe a cărei rază teritorială își are sediul centrul, modul de soluționare a situației fiecărui beneficiar (transfer în alt centru, revenire în familie pe perioadă determinată etc.);
- e. în caz de deces al beneficiarului;
- f. în cazul în care beneficiarul are un comportament inadecvat care face incompatibilă găzduirea acestuia în centru în condiții de securitate pentru el, pentru ceilalți beneficiari sau pentru personalul centrului;
- g. când nu se mai respectă clauzele contractuale de către beneficiar.

C.4. În situația încălcării de către beneficiar a prevederilor prezentului regulament și a celor prevăzute în contractul de servicii, seful complexului, împreună cu seful biroului CUPFA și personalul de specialitate din centru, pe baza aspectelor constatate în registrele interne, notifică beneficiarul asupra comportamentului avut cu avertisment scris.

C.5. Beneficiarii care încalcă în mod repetat prevederile prezentului regulament (au 2 avertismente), sunt excluși din centru, la propunerea sefului de complex și sefului de birou.

C.6. Gravitatea faptelor beneficiarilor poate conduce la excluderea din centru, la prima abatere.

C.7. Acordarea serviciilor sociale cu cazare pe perioadă determinată organizate ca centre rezidențiale pentru persoanele fără adăpost – CUPFA – Adăpost de Noapte.

D. Condițiile de acces/admitere pentru serviciile sociale cu cazare pe o perioadă determinată organizate ca centre rezidențiale pentru persoanele fără adăpost în cadrul Centrului de Urgență pentru Persoane fără Adăpost – Adăpost de Noapte.

D.1. Acte necesare:

- a. cerere de admitere în adăpost semnată de beneficiar/reprezentantul familiei, în original;
- b. cartea de identitate a beneficiarului (copie), precum și, dacă este cazul, cărțile de identitate ale copiilor, în copie;
- c. în cazul în care persoana care solicită intrarea în adăpost nu are acte de identitate, identificarea sa se va realiza de personalul Poliției;
- d. adeverința de venit, cupon pensie, etc.
- e. acte medicale unde este cazul;
- f. decizia de admitere, în original;
- g. contractul de furnizare servicii semnat de părți, în original;

E. Criterii de eligibilitate ale beneficiarilor:

- a. domiciliul/resedința beneficiarului trebuie să fie pe raza sectorului 1 București,
- b. beneficiarul trebuie ca din punct de vedere medical să fie apt de a sta în colectivitate și nu necesită supraveghere medicală permanent;
- c. beneficiarul nu se află sub influența băuturilor alcoolice sau a substanțelor stupefiante;
- d. este interzisă cazarea în centru a bolnavilor psihici, purtătorilor de boli infecto-contagioase sau dermato-venerice transmisibile (TBC, hepatită epidemică, SIDA, sifilis, etc.)
- e. este interzisă cazarea în centru a persoanelor care au produs, din culpă proprie, prejudicii, anterior, D.G.A.S.P.C. Sector 1.
- f. având în vedere misiunea adăpostului de noapte, acesta asigură accesul beneficiarilor fără încheierea unui contract de furnizare servicii.
- g. adăpostul de noapte ține evidența beneficiarilor admiși într-un registru special de evidență a beneficiarilor în care consemnează: data și ora primirii, numele și prenumele beneficiarului, vârsta, seria și nr. cărții de identitate dacă o are, semnătura acestuia.



- h. la intrarea în adăpost, beneficiarului i se aduce la cunostință Regulamentul de ordine interioară și carta drepturilor beneficiarului.
- i. durata maximă de cazare în cadrul Centrului de Urgență pentru Persoane fără Adăpost – Adăpost de Noapte este de maxim 6 luni de zile. Cu aprobarea directorului general al D.G.A.S.P.C. Sector 1, în mod excepțional, se poate prelungi cu încă 2 luni.
- j. revenirea în centru nu va fi permisă decât după o perioadă de 6 luni de la data externării în cazul primei reveniri sau 9 luni de la ultima externare dacă a beneficiat de cel puțin două perioade de cazare și nu a fost externat din culpă proprie.
- k. în cazul revenirii în centru, perioada de asistare este de maxim 6 luni, putând fi prelungită de către directorul general al D.G.A.S.P.C. Sector 1 cu maxim 2 luni.
- l. beneficiarilor C.U.P.F.A – Adăpost de Noapte, persoane singure, le este interzis să stea în Centru pe perioada lunilor octombrie – martie între orele 09:00 – 19:00 și pe perioada lunilor aprilie – septembrie între orele 09:00 – 20:00. Excepție fac perioadele perioadele cu temperaturi extreme, cald sau frig.

F. ÎNCETAREA SERVICIILOR

(1) Încetarea serviciilor se realizează la cererea beneficiarilor, precum și în alte condiții cunoscute și acceptate de aceștia.

(2) Principalele situații în care CUPFA –AN încetează/sistază acordarea serviciilor către beneficiar pe o anumită perioadă de timp pot fi:

- a. în cazul părăsirii centrului de către beneficiar prin proprie voință;
- b. în caz de deces al beneficiarului;
- c. în cazul în care beneficiarul are un comportament inadecvat care face incompatibilă găzduirea acestuia în centru în condiții de securitate pentru el, pentru ceilalți beneficiari sau pentru personalul centrului;
- d. în cazuri de forță majoră (cataclisme naturale, incendii, apariția unui focar de infecție, sistarea licenței de funcționare a centrului etc.)

(3) În situația încălcării de către beneficiar a prevederilor prezentului regulament și a celor prevăzute în contractul de servicii, seful complexului, împreună cu seful biroului CUPFA și personalul de specialitate din centru, pe baza aspectelor constatate în registrele interne, notifică beneficiarul asupra comportamentului avut cu avertisment scris.

(4) Beneficiarii care încalcă în mod repetat prevederile prezentului regulament (au 2 avertismente), sunt excluși din centru, la propunerea sefului de complex și sefului de birou.

(5) Gravitatea faptelor beneficiarilor poate conduce la excluderea din centru, la prima abatere.

G. DREPTURI ȘI OBLIGAȚII ALE BENEFICIARILOR

(1) Drepturi:

- a) să beneficieze de serviciile medicale și sociale oferite de către Centrul de Urgență pentru Persoane fără Adăpost,
- b) să folosească baza tehnico-materială a centrului, în condițiile prezentului Regulament;
- c) să fie tratați cu respect și să nu fie supuși unor tratamente discriminatorii;
- d) să li se asigure confidențialitatea datelor cu caracter personal;
- e) să le fie luate în considerare, în limita posibilităților propunerile cu privire la programul și activitățile desfășurate în cadrul centrului;
- f) dreptul la liberă exprimare, în condițiile prezentului Regulament;
- g) dreptul la corespondență pe perioada cazării în centru.



(2) Obligații:

a) să respecte prezentul Regulament de funcționare și regulile de ordine interioară;

b) să facă demersurile necesare, singur și/sau cu asistentul social, pentru obținerea unui loc de muncă (pt. cei apti de muncă), să nu refuze nejustificat un loc de muncă, a unei locuințe, a altor prestații și servicii sociale de care ar putea beneficia în condițiile legii; Dacă încadrarea în muncă a persoanelor asistate nu este posibilă, vor fi asistate în demersurile necesare în vederea obținerii drepturilor sociale legale (pensii, ajutor social, grad de handicap sau invaliditate), în acest caz măsurile de protecție fiind stabilite personalizat.

Refuzul nejustificat de a face demersurile necesare pentru a găsi un loc de muncă în termen de 30 de zile de la data intrării în adăpost, conduce la excluderea din Adăpostul de Noapte.

c) să răspundă material și penal pentru pagubele produse centrului din vină proprie;

d) să participe activ și responsabil la activitățile centrului, atât educative cât și gospodărești, atât în centru cât și în afara acestuia;

e) să accepte investigațiile și tratamentul medical prescris de medicul centrului sau medicul curant, sub sancțiunea excluderii din centru. Asistența medicală a persoanelor cazate în centru este asigurată de un medic în baza contractului de prestări servicii încheiat în condițiile legii. Introducerea medicamentelor în centru, păstrarea lor asupra asistaților se face cu permisiunea și înștiințarea medicului Centrului. Medicul va stabili analizele medicale obligatorii pentru cazarea în Centru.

f) să mențină curățenia în centru și să manifeste respect și comportament decent față de personalul Centrului și ceilalți beneficiari;

g) să nu incite și să nu participe sub nicio formă la acte de indisciplină, tulburarea ordinii și liniștii atât în centru cât și în afara lui;

h) să respecte programul și ora limită de acces în centru, cu excepția cazurilor justificate prin orarul locului de muncă sau alte cazuri speciale.

i) în centru este interzis cu desăvârșire consumul de alcool, introducerea băuturilor alcoolice, a substanțelor toxice, halucinogene, droguri, a obiectelor ascuțite și tăioase, contondente, susceptibile de a fi utilizate ca arme.

j) este interzis în Centru accesul persoanelor aflate în stare de ebrietate.

k) este interzis în Centru accesul altor persoane decât cele asistate.

l) introducerea alimentelor perisabile în dormitoare este interzisă, excepție făcându-se cu avizul medicului.

m) aparatele audio-video vor funcționa la un volum care să nu tulbure programul de liniște și odihnă al celor asistați.

Admiterea tuturor categoriilor de beneficiari în cadrul complexului se realizează numai după efectuarea de control igienico-sanitar de către personalul complexului și verificarea stării de curățenie a obiectelor vestimentare personale.

ART. 69

COMPLEXUL SOCIAL DE SERVICII STRĂULEȘTI

(locația: București, Sector 1, B-dul Luptătorilor nr. 40, aflat în subordonarea directă a directorului generală djunct persoană și familie) îndeplinește următoarele atribuții principale:

a. asigură persoanelor vârstnice îngrijite maximum posibil de autonomie și siguranță;

b. asigură servicii de găzduire și hrană, îngrijire personală și medicală, asistență socială și psihologică, servicii de recuperare,

c. oferă condiții de îngrijire care să respecte identitatea, integritatea și demnitatea persoanei vârstnice;



- d. permite menținerea sau ameliorarea capacităților fizice și intelectuale ale persoanelor vârstnice;
- e. stimulează participarea persoanelor vârstnice la viața socială;
- f. facilitează și încurajează legăturile interumane, inclusiv cu familiile persoanelor vârstnice;
- g. asigură supravegherea și îngrijirea medicală necesară, potrivit reglementărilor privind asigurările sociale de sănătate;
- h. asigură echipamentul și cazarmamentul necesar;
- i. asigură organizarea de activități de ergoterapie, în raport cu posibilitățile persoanelor asistate;
- j. asigură organizarea de activități psiho-sociale și cultural-educative și participarea la asemenea activități în afara unității.

În cadrul activității de îngrijire și asistență socio-medicală se asigură:

- a. cazarea persoanelor asistate în condiții stabilite prin normele igienico-sanitare;
- b. condiții de îngrijire și igienă personală adecvată;
- c. condiții de îngrijire și izolare a bolnavilor acuti, a bolnavilor cronici și a celor imobilizați permanent la pat prin amenajarea de saloane speciale până la transportul acestora în unități de profil;
- d. respectă drepturile beneficiarilor în procesul de furnizare a serviciilor,
- e. asigură informarea beneficiarilor și a reprezentanților legali ai acestora asupra regulamentului de ordine interioară a centrului,
- f. să asigure respectarea standardelor minime de calitate stabilite pentru centrele rezidențiale în domeniu.

În cadrul Complexului este organizat BIROUL ADMINISTRATIV, care are următoarele atribuții principale:

- a. gestionează, monitorizează și distribuie, funcție de cerințele celorlalte compartimente, bunurile materiale, mijloacele fixe și obiectele de inventar;
- b. prin personalul desemnat, recepționează, semnează și răspunde pentru conformitatea bunurilor și serviciilor achiziționate, cu documentele care le însoțesc;
- c. asigură spațiile corespunzătoare pentru desfășurarea în condiții normale a activității personalului din toate compartimentele complexului;
- d. îndeplinește și alte atribuții, sarcini, la solicitarea directorului general adjunct, precum și a directorului general, care au legătură cu specificul activității biroului și al D.G.A.S.P.C. Sector 1 și pune în aplicare modificările legislative ulterioare;
- e. în bucătăria Complexului Social de Servicii Străulești se prepară alimentele și pentru beneficiarii Casei Sf. Iosif.

ART. 70

CENTRUL DE ÎNGRIJIRE ȘI ASISTENȚĂ PENTRU PERSOANE ADULTE CU DIZABILITĂȚI SF. VASILE

(locația: București, Str. Barbu Delavrancea nr.17, aflat în subordonarea directă a directorului generală adjunct persoană și familie) îndeplinește următoarele atribuții:

- a) atribuții principale
 - a.1. să asigure cazarea, hrana, echipamentul și cazarmamentul necesar pentru persoanele instituționalizate din cadrul centrului;
 - a.2. găzduire pe perioadă nedeterminată;
 - a.3. asigurarea unei alimentații diversificate;



- a.4. să asigure asistența medicală de bază și de specialitate, îngrijire și supravegherea permanentă, recuperarea, asigurarea condițiilor igienico-sanitare corespunzătoare de viață;
- a.5. îngrijire personală și controlul infecțiilor (asigură cazarmament și materiale igienico-sanitare);
- a.6. să asigure organizarea de activități de ergoterapie, în raport cu posibilitățile persoanelor asistate;
- a.7. să asigure organizarea de activități psiho-sociale și cultural-educative și participarea la asemenea activități în afara unității;
- a.8. să asigure persoanelor cu handicap îngrijite, maximum posibil de autonomie și siguranță;
- a.9. să ofere condiții de îngrijire care să respecte identitatea, integritatea și demnitatea persoanei cu handicap;
- a.10. să permită menținerea sau ameliorarea capacităților fizice și intelectuale ale persoanelor cu handicap;
- a.11. să stimuleze participarea persoanelor cu handicap la viața socială;
- a.12. integrare socială;
- a.13. să faciliteze și să încurajeze legăturile interumane, inclusiv cu familiile persoanelor cu handicap;
- a.14. să asigure supravegherea și îngrijirea medicală necesară, potrivit reglementărilor privind asigurările sociale de sănătate;
- a.15. respectă drepturile beneficiarilor în procesul de acordare de servicii sociale, informează beneficiarul/reprezentantul legal/reprezentantul convențional asupra procedurilor centrului privind acordarea de servicii sociale;
- a.16. asigură servicii de recuperare prin masaj și kinetoterapie;
- a.17. asigură servicii de consiliere psihologică, asistență socială și administrativă, asistență spirituală (se acordă asistență spirituală pentru toți beneficiarii, în funcție de confesiunea acestora);
- a.18. îngrijire paliativă și asistență în caz de deces.

b) în cadrul activității de îngrijire și asistență socio-medicală se asigură:

- b.1. cazarea persoanelor asistate în condiții stabilite prin normele igienico-sanitare;
- b.2. condiții de îngrijire și igiena personală adecvată;
- b.3. condiții de îngrijire și izolare a bolnavilor acuti, a bolnavilor cronici și a celor imobilizați permanent la pat prin amenajarea de saloane speciale până la transportul acestora în unități de profil;
- b.4. respectă standardele minime de calitate stabilite pentru centrele rezidențiale în domeniu;
- b.5. protecția împotriva abuzurilor și neglijenței;
- b.6. respectarea Convenției privind drepturile persoanelor cu dizabilități;
- b.7. elaborarea Cartei drepturilor beneficiarilor și respectarea acesteia;
- b.8. aplicarea unor chestionare pentru gradul de satisfacție a beneficiarilor;
- b.9. îndeplinește orice alte atribuții stabilite prin lege sau la solicitarea conducerii instituției, cu respectarea prevederilor legale în vigoare.

În bucătăria Centrului de Abilitare și Reabilitare pentru Persoane Adulte cu Dizabilități Sf. Elena se prepară alimentele și pentru beneficiarii Centrului de Abilitare și Reabilitare pentru Persoane Adulte cu Dizabilități Sf. Vasile.



ART. 71
CENTRUL DE ÎNGRIJIRE ȘI ASISTENȚĂ PENTRU PERSOANE ADULTE CU
DIZABILITĂȚI SF. ELENA

(locația: București, Sector 1, Str. Barbu Delavrancea nr.18, aflat în subordonarea directă a directorului general adjunct persoană și familie) îndeplinește următoarele atribuții:

a) atribuții principale:

a.1. să asigure cazarea, hrana, echipamentul și cazarmamentul necesar pentru persoanele instituționalizate din cadrul centrului;

a.2. găzduire pe perioadă nedeterminată;

a.3. asigurarea unei alimentații diversificate;

a.4. să asigure asistența medicală de bază și de specialitate, îngrijire și supravegherea permanentă, recuperarea, asigurarea condițiilor igienico-sanitare corespunzătoare de viață;

a.5. îngrijire personală și controlul infecțiilor (asigură cazarmament și materiale igienico-sanitare);

a.6. să asigure organizarea de activități de ergoterapie, în raport cu posibilitățile persoanelor asistate;

a.7. să asigure organizarea de activități psiho-sociale și cultural-educative și participarea la asemenea activități în afara unității;

a.8. să asigure persoanelor cu handicap îngrijite, maximum posibil de autonomie și siguranță;

a.9. să ofere condiții de îngrijire care să respecte identitatea, integritatea și demnitatea persoanei cu handicap;

a.10. să permită menținerea sau ameliorarea capacităților fizice și intelectuale ale persoanelor cu handicap;

a.11. să stimuleze participarea persoanelor cu handicap la viața socială;

a.12. integrare socială;

a.13. să faciliteze și să încurajeze legăturile interumane, inclusiv cu familiile persoanelor cu handicap;

a.14. să asigure supravegherea și îngrijirea medicală necesară, potrivit reglementărilor privind asigurările sociale de sănătate;

a.15. respectă drepturile beneficiarilor în procesul de acordare de servicii sociale, informează beneficiarul/reprezentantul legal/reprezentantul convențional asupra procedurilor centrului privind acordarea de servicii sociale;

a.16. asigură servicii de recuperare prin masaj și kinetoterapie;

a.17. asigură servicii de consiliere psihologică, asistență socială și administrativă, asistență spirituală (se acordă asistență spirituală pentru toți beneficiarii, în funcție de confesiunea acestora);

a.18. îngrijire paleativă și asistență în caz de deces.

b) în cadrul activității de îngrijire și asistență socio-medicală se asigură:

b.1. cazarea persoanelor asistate în condiții stabilite prin normele igienico-sanitare;

b.2. condiții de îngrijire și igiena personală adecvată;

b.3. condiții de îngrijire și izolare a bolnavilor acuti, a bolnavilor cronici și a celor imobilizați permanent la pat prin amenajarea de saloane speciale până la transportul acestora în unități de profil;

b.4. respectă standardele minime de calitate stabilite pentru centrele rezidențiale în domeniu;

b.5. protecția împotriva abuzurilor și neglijenței;

b.6. respectarea Convenției privind drepturile persoanelor cu dizabilități;

b.7. elaborarea Cartei drepturilor beneficiarilor și respectarea acesteia;

b.8. aplicarea unor chestionare pentru gradul de satisfacție a beneficiarilor;



b.9. îndeplinește orice alte atribuții stabilite prin lege sau la solicitarea conducerii instituției, cu respectarea prevederilor legale în vigoare.

În bucătăria Centrului de Abilitare și Reabilitare pentru Persoane Adulte cu Dizabilități Sf. Elena se prepară alimentele și pentru beneficiarii Centrului de Abilitare și Reabilitare pentru Persoane Adulte cu Dizabilități Sf. Vasile.

ART. 72
CENTRUL DE ABILITARE ȘI REABILITARE PENTRU PERSOANE ADULTE CU
DIZABILITĂȚI MILCOV

(locația: București, Sector 1, Str. Milcov 2-4, aflat în subordonarea directă a directorului general adjunct persoană și familie) îndeplinește următoarele atribuții principale:

a) este serviciul social de tip rezidențial care cuprinde un ansamblu de activități, cu preponderență de abilitare și reabilitare, realizate pentru a răspunde nevoilor individuale specifice persoanelor adulte cu dizabilități, în vederea dezvoltării potențialului personal.

b) centrul asigură în conformitate cu standardele minime de calitate, următoarele servicii:

b.1. elaborează Regulamentul-cadru de organizare și funcționare, Manualul de proceduri, Codul etic, Ghidul beneficiarului;

b.2. asigură găzduire, hrană, echipamentul și cazarmamentul necesar, îngrijire personală, recuperare, integrare/reintegrare profesională/socială și asistență pentru persoanele cu deficiențe neuropsihice;

b.3. asistența medicală și de specialitate, îngrijirea și supravegherea permanentă, terapie psihologică/psihopedagogică, recuperarea medicală, asigurarea condițiilor igienico-sanitare corespunzătoare;

b.4. organizarea de activități de tip ergoterapie, în funcție de potențialul funcțional al persoanelor cu dizabilități găzduite în centru;

b.5. organizarea de activități cultural-educative, precum și alte activități care au ca scop integrarea/reintegrarea socială a persoanelor cu dizabilități;

b.6. asigurarea accesului beneficiarilor la toate resursele și facilitățile existente în comunitate (sănătate, educație, muncă, cultură, petrecerea timpului liber, relații sociale etc.);

b.7. informarea beneficiarilor și a membrilor familiilor acestora cu privire la tipurile de servicii oferite în cadrul CABR precum și implicarea acestora în activitatea de recuperare;

b.8. asigură îndeplinirea măsurilor de aducere la cunoștință atât personalului, cât și beneficiarilor a prevederilor din Regulamentul-cadru de organizare și funcționare al centrului;

b.9. asigură planificarea serviciilor în funcție de nevoile beneficiarilor, prin elaborarea Planului individual de intervenție (orarul zilnic, fișa medicației);

b.10. asigură consiliere socială, psihologică și informare atât beneficiarilor din centrul rezidențial cât și aparținătorilor;

b.11. elaborează Ghidul beneficiarului și Codul Etic, urmărind respectarea acestora;

b.12. deține și aplică o procedură privind înregistrarea și rezolvarea sesizărilor/reclamațiilor precum și notificarea incidentelor deosebite;

b.13. asigură protecția împotriva abuzurilor și neglijării persoanelor cu deficiențe neuropsihice din centrul rezidențial;

b.14. asigură respectarea standardelor minime de calitate și indicatorilor stabiliți de autorităților competente;



b.15. dezvoltă parteneriate și colaborează cu organizații în vederea diversificării serviciilor sociale furnizate, în condițiile legii

c) în cadrul activității de îngrijire și asistență socio-medicală se asigură:

c.1. cazarea persoanelor internate în condiții stabilite prin normele igienico-sanitare;

c.2. condiții de îngrijire și de igiena personală adecvată;

c.3. condiții de îngrijire și izolare a bolnavilor acuti, a bolnavilor cronici și a celor gratosi, prin amenajarea de saloane speciale până la transportul acestora în unități de profil.

d) în cadrul activității de preparare și servire a hranei se asigură:

d.1. stabilirea și asigurarea de meniuri variate, în funcție de patologia beneficiarilor ;

d.2. depozitarea în condiții igienico-sanitare a alimentelor;

d.3. pregătirea la timp și în condiții corespunzătoare a meselor;

d.4. păstrarea probelor alimentare pentru control;

d.5. spălarea și dezinfectia vaselor și tacâmurilor utilizate de asistați, cât și curățenia încăperilor destinate blocului alimentar.

e) în cadrul activității medicale se asigură:

e.1. investigarea medicală anuală complex- și apoi periodic-a asistaților, tratamentul necesar;

e.2. sprijin pentru recuperare medicală (prin proceduri și tehnici speciale);

e.3. formalități pentru transfer și deplasarea asistatului în cadrul unei unități de profil, în cazul în care afecțiunile se agravează;

e.4. izolarea în caz de boli contagioase;

e.5. verificarea respectării normelor de igienă în activitatea de ansamblu a unității.

f) serviciile de îngrijire:

f.1. sunt acordate în condiții adecvate, centrul dispune de spații amenajate cu obiecte igienico-sanitare precum și de personal care asigură suportul necesar beneficiarilor, pentru realizarea individuală a activităților de îngrijire;

f.2. centrul asigură servicii de asistență medicală pentru beneficiari, atât prin personal propriu cât și prin intermediul serviciilor externe achiziționate în acest scop. În cadrul centrului, prin intermediul asistenților medicali și infirmierelor, se urmărește supravegherea stării de sănătate, administrarea medicației precum și efectuarea îngrijirilor medicale de bază. Totodată, se facilitează accesul beneficiarilor la serviciile medicale externe, funcție de necesitățile individuale ale acestora.

g) serviciile de găzduire: spațiile de locuit sunt curate, igienizate, sigure și confortabile, dotate cu echipamente adecvate pentru a răspunde nevoilor individuale privind accesibilitatea și siguranța. Față de structurile funcționale, suprafața alocată fiecărui beneficiar este conformă standardelor minime și asigură un spațiu de cazare personal, corespunzător nevoilor individualizate ale beneficiarilor. Totodată, se are în vedere ca la momentul dezvoltării modulelor să se dispună regrouparea beneficiarilor conform standardelor minime de calitate.

h) serviciile de recuperare/reabilitare:

h.1. având în vedere tipurile și gradele de handicap ale beneficiarilor aceștia sunt incluși în programe de recuperare/reabilitare consemnate în planurile individualizate de asistență și îngrijire/planurile de intervenție: stimulare senzorială, cognitivă;

h.2. activitățile de abilitare și reabilitare sunt recomandate de echipa de evaluare în planurile de intervenție, se efectuează conform planificării, fiind monitorizate și constau, după caz, în: terapii speciale sau arteterapie (modelaj, sculptură, pictură sau desen, decorațiuni pe diverse materiale, artizanat, dans, muzică, teatru) sau terapie prin muzică;

h.3. terapie ocupațională: oferă metode variate pentru a îmbogăți deprinderile cognitive, fizice și motorii și pentru a spori încrederea în sine a beneficiarilor, pentru a dezvolta abilitățile de motricitate fină, de motricitate grosieră, abilitățile oral-motorii, abilitățile de auto-îngrijire, altele.



h.4. centrul asigură și îndeplinește orice alte atribuții stabilite prin lege sau la solicitarea conducerii instituției, cu respectarea prevederilor legale în vigoare.

În bucătăria Centrului de Abilitare și Reabilitare pentru Persoane Adulte cu Dizabilități Milcov se prepară alimentele și pentru beneficiarii Centrului de Abilitare și Reabilitare pentru Persoane Adulte cu Dizabilități Sf. Mina și ai Centrului de Abilitare și Reabilitare pentru Persoane Adulte cu Dizabilități Stejărel, pentru care se asigură și activitățile de magazie.

ART. 73

CENTRUL DE ABILITARE ȘI REABILITARE PENTRU PERSOANE ADULTE CU DIZABILITĂȚI SF. MINA

(locația: București, Sector 1, Șos. Odăi nr. 3-5 aflat în subordonarea directă a directorului general adjunct persoană și familie) îndeplinește următoarele atribuții principale:

a) are rolul de a asigura aplicarea politicilor și strategiilor de asistență specială a persoanelor cu handicap, prin creșterea șanselor recuperării și integrării acestora în familie ori comunitate și de a acorda sprijin și asistență pentru prevenirea situațiilor ce pun în pericol securitatea persoanelor cu handicap ;

b) misiunea principală este asigurarea îngrijirii socio-medicale calitative pentru persoanele încadrate într-un grad de handicap, adaptate nevoilor acestora, în scopul integrării / reintegrării socio-profesionale (daca este posibil), precum și în scopul stimulării / dezvoltării potențialului funcțional restant ;

c) centrul asigură în conformitate cu standardele minime de calitate următoarele servicii: asigură furnizarea serviciilor sociale cu titlu permanent ori temporar, în interesul beneficiarului și în baza contractului/angajamentului de plată încheiat cu acesta sau aparținători/reprezentanți legali;

c.1. elaborează Regulamentul-cadru de organizare și funcționare, Manualul de proceduri, Codul etic, Ghidul beneficiarului;

c.2. asigură găzduire, hrană, echipamentul și cazarmamentul necesar, îngrijire personală, recuperare, integrare/reintegrare profesională/socială și asistență pentru persoanele cu deficiențe neuropsihice;

c.3. asistența medicală și de specialitate, îngrijirea și supravegherea permanentă, terapie psihologică/psihopedagogică, recuperarea medicală, asigurarea condițiilor igienico-sanitare corespunzătoare;

c.4. organizarea de activități de tip ergoterapie, în funcție de potențialul funcțional al persoanelor cu dizabilități găzduite în centru;

c.5. organizarea de activități cultural-educative, precum și alte activități care au ca scop integrarea/reintegrarea socială a persoanelor cu dizabilități;

c.6. asigurarea accesului beneficiarilor la toate resursele și facilitățile existente în comunitate (sănătate, educație, muncă, cultură, petrecerea timpului liber, relații sociale etc.);

c.7. informarea beneficiarilor și a membrilor familiilor acestora cu privire la tipurile de servicii oferite în cadrul CABR precum și implicarea acestora în activitatea de recuperare;

c.8. asigură îndeplinirea măsurilor de aducere la cunoștință atât personalului, cât și beneficiarilor a prevederilor din Regulamentul-cadru de organizare și funcționare al centrului;

c.9. asigură planificarea serviciilor în funcție de nevoile beneficiarilor, prin elaborarea Planului individual de intervenție ,orarul zilnic, fișa medicației);



c.10. asigură consiliere socială, psihologică și informare atât beneficiarilor din centrul rezidențial cât și aparținătorilor;

c.11. elaborează Ghidul beneficiarului și Codul Etic, urmărind respectarea acestora;

c.12. deține și aplică o procedură privind înregistrarea și rezolvarea sesizărilor/reclamațiilor precum și notificarea incidentelor deosebite;

c.13. asigură protecția împotriva abuzurilor și neglijării persoanelor cu deficiențe neuropsihice din centrul rezidențial;

c.14. asigură respectarea standardelor minime de calitate și indicatorilor stabiliți de autorităților competente;

c.15. dezvoltă parteneriate și colaborează cu organizații în vederea diversificării serviciilor sociale furnizate, în condițiile legii.

d) în cadrul activității de îngrijire și asistență socio-medicală centrul asigură :

d.1. cazarea beneficiarilor în condiții stabilite prin normele igienico-sanitare, în spații de locuit accesibilizate pentru persoane cu dizabilități, pentru încurajarea mobilității și creșterea calității vieții beneficiarilor;

d.2. condiții de îngrijire și de igienă personală adecvată zilnică, pentru menținerea calității și confortului beneficiarilor, sprijin/suport pentru alimentație și hidratare și monitorizarea parametrilor zilnici pentru beneficiarii total dependenți , cu incontinență și tulburări de deglutiție ;

d.3. condiții de îngrijire permanentă a beneficiarilor parțial sau total dependenți, a beneficiarilor auto și hereroagresivi, cu particularități de îngrijire ce necesită aparatură specifică patologiilor grave, prin amenajarea de spații corespunzătoare.

e) în cadrul activității de preparare și servire a hranei se asigură:

e.1. stabilirea și asigurarea de meniuri variate, în funcție de patologia beneficiarilor și particularitățile de hrănire ;

e.2. depozitarea în condiții igienico-sanitare a alimentelor provenite din magazia Centrului Milcov ;

e.3. pregătirea la timp și în condiții corespunzătoare a meselor în cadrul Centrului Milcov;

e.4. păstrarea probelor alimentare pentru control;

e.5. spălarea și dezinfectia vaselor și tacâmurilor utilizate de beneficiari, cât și curățenia în oficiul tip bucătărie.

f) în cadrul activității medicale se asigură:

f.1. monitorizarea zilnică a stării de sănătate a beneficiarilor, examene medicale la nevoie și de bilanț, administrarea tratamentului medicamentos și a terapiilor medicale necesare;

f.2. profilaxia îmbolnăvirilor prin vaccinările obligatorii prevăzute în schema de vaccinare OMS

f.3. sprijin pentru recuperare medicală (prin proceduri și tehnici speciale);

f.4. însoțirea beneficiarilor în unitățile medicale pe toată perioada spitalizării ;

f.5. izolarea în caz de boli contagioase;

f.6. verificarea respectării normelor de igienă în activitatea de ansamblu a centrului.

g) serviciile de îngrijire:

g.1. sunt acordate în condiții adecvate, centrul dispune de spații amenajate cu obiecte igienico-sanitare precum și de personal care asigură suportul necesar beneficiarilor, pentru realizarea individuală a activităților de îngrijire;

g.2. centrul asigură servicii de asistență medicală pentru beneficiari, atât prin personal propriu cât și prin intermediul serviciilor externe achiziționate în acest scop. În cadrul centrului, prin intermediul asistenților medicali și infirmierelor, se urmărește supravegherea stării de sănătate, administrarea medicației precum și efectuarea îngrijirilor medicale de bază. Totodată, se facilitează accesul beneficiarilor la serviciile medicale externe, funcție de necesitățile individuale ale acestora.



h) serviciile de găzduire: spațiile de locuit sunt curate, igienizate, sigure, confortabile și accesibilizate, dotate cu echipamente adecvate pentru a răspunde nevoilor individuale privind accesibilitatea și siguranța. Față de structurile funcționale, suprafața alocată fiecărui beneficiar este conformă standardelor minime și asigură un spațiu de cazare personal, corespunzător nevoilor individualizate ale beneficiarilor.

i) serviciile de abilitare /reabilitare: având în vedere tipurile și gradele de handicap ale beneficiarilor aceștia sunt incluși în programe de recuperare/reabilitare consemnate în planurile individualizate de asistență și îngrijire/planurile de intervenție.

i.1. Activitățile de abilitare și reabilitare constau în :

a) stimulare senzorială, cognitivă, consiliere psihologică, controlul comportamentului și diminuarea comportamentelor agresive, psihoterapie;

b) kinetoterapie, masaj medical, cromoterapie, meloterapie, aromoterapie, ergoterapie, terapie ocupațională, drama-terapie, arteterapie, terapie prin joc și mișcare;

c) activități privind formarea deprinderilor de viață independentă și educație.

În bucătăria Centrului de Abilitare și Reabilitare pentru Persoane Adulte cu Dizabilități Milcov se prepară alimentele și pentru beneficiarii Centrului de Abilitare și Reabilitare pentru Persoane Adulte cu Dizabilități Sf. Mina.

ART. 74

CENTRUL DE ABILITARE ȘI REABILITARE PENTRU PERSOANE ADULTE CU DIZABILITĂȚI BRĂDUȚ

(locația: București, Sector 1, str. strada Someșul Rece, nr. 47, aflat în subordonarea directă a directorului general adjunct persoană și familie) îndeplinește următoarele atribuții principale:

a) are rolul de a asigura aplicarea politicilor și strategiilor de asistență specială a persoanelor cu handicap, prin creșterea șanselor recuperării și integrării acestora în familie ori comunitate și de a acorda sprijin și asistență pentru prevenirea situațiilor ce pun în pericol securitatea persoanelor cu handicap ;

b) misiunea principală este asigurarea îngrijirii socio-medicale calitative pentru persoanele încadrate într-un grad de handicap, adaptate nevoilor acestora, în scopul integrării / reintegrării socio-profesionale (daca este posibil), precum și în scopul stimulării / dezvoltării potențialului funcțional restant ;

c) centrul asigură în conformitate cu standardele minime de calitate următoarele servicii: asigură furnizarea serviciilor sociale cu titlu permanent ori temporar, în interesul beneficiarului și în baza contractului/angajamentului de plată încheiat cu acesta sau aparținători/reprezentanți legali;

c.1. elaborează Regulamentul-cadru de organizare și funcționare, Manualul de proceduri, Codul etic, Ghidul beneficiarului;

c.2. asigură găzduire, hrană, echipamentul și cazarmamentul necesar, îngrijire personală, recuperare, integrare/reintegrare profesională/socială și asistență pentru persoanele cu deficiențe neuropsihice;

c.3. asistența medicală și de specialitate, îngrijirea și supravegherea permanentă, terapie psihologică/psihopedagogică, recuperarea medicală, asigurarea condițiilor igienico-sanitare corespunzătoare;

c.4. organizarea de activități de tip ergoterapie, în funcție de potențialul funcțional al persoanelor cu dizabilități găzduite în centru;

c.5. organizarea de activități cultural-educative, precum și alte activități care au ca scop integrarea/reintegrarea socială a persoanelor cu dizabilități;

c.6. asigurarea accesului beneficiarilor la toate resursele și facilitățile existente în comunitate (sănătate, educație, muncă, cultură, petrecerea timpului liber, relații sociale etc.);

c.7. informarea beneficiarilor și a membrilor familiilor acestora cu privire la tipurile de servicii oferite în cadrul CABR precum și implicarea acestora în activitatea de recuperare;

c.8. asigură îndeplinirea măsurilor de aducere la cunoștință atât personalului, cât și beneficiarilor a prevederilor din Regulamentul-cadru de organizare și funcționare al centrului;

c.9. asigură planificarea serviciilor în funcție de nevoile beneficiarilor, prin elaborarea Planului individual de intervenție ,orarul zilnic, fișa medicației);

c.10. asigură consiliere socială, psihologică și informare atât beneficiarilor din centrul rezidențial cât și aparținătorilor;

c.11. elaborează Ghidul beneficiarului și Codul Etic, urmărind respectarea acestora;

c.12. deține și aplică o procedură privind înregistrarea și rezolvarea sesizărilor/reclamațiilor precum și notificarea incidentelor deosebite;

c.13. asigură protecția împotriva abuzurilor și neglijării persoanelor cu deficiențe neuropsihice din centrul rezidențial;

c.14. asigură respectarea standardelor minime de calitate și indicatorilor stabiliți de autorităților competente;

c.15. dezvoltă parteneriate și colaborează cu organizații în vederea diversificării serviciilor sociale furnizate, în condițiile legii.

d) în cadrul activității de îngrijire și asistență socio-medicală centrul asigură :

d.1. cazarea beneficiarilor în condiții stabilite prin normele igienico-sanitare, în spații de locuit accesibilizate pentru persoane cu dizabilități, pentru încurajarea mobilității și creșterea calității vieții beneficiarilor;

d.2. condiții de îngrijire și de igienă personală adecvată zilnică, pentru menținerea calității și confortului beneficiarilor, sprijin/suport pentru alimentație și hidratare și monitorizarea parametrilor zilnici pentru beneficiarii total dependenți , cu incontinență și tulburări de deglutiție ;

d.3. condiții de îngrijire permanentă a beneficiarilor parțial sau total dependenți, a beneficiarilor auto și hereroagresivi, cu particularități de îngrijire ce necesită aparatură specifică patologiilor grave, prin amenajarea de spații corespunzătoare.

e) în cadrul activității de preparare și servire a hranei se asigură:

e.1.stabilirea și asigurarea de meniuri variate, în funcție de patologia beneficiarilor și particularitățile de hrănire ;

e.2.depozitarea în condiții igienico-sanitare a alimentelor provenite din magazia C.S.S. Sf. Nicolae ;

e.3.pregătirea la timp și în condiții corespunzătoare a meselor;

e.4.păstrarea probelor alimentare pentru control;

e.5.spălarea și dezinfectia vaselor și tacâmurilor utilizate de beneficiari, cât și curățenia în oficiul tip bucătărie.

f) în cadrul activității medicale se asigură:

f.1.monitorizarea zilnică a stării de sănătate a beneficiarilor, examene medicale la nevoie și de bilanț, administrarea tratamentului medicamentos și a terapiilor medicale necesare;

f.2.profilaxia îmbolnăvirilor prin vaccinările obligatorii prevăzute în schema de vaccinare OMS

f.3.sprijin pentru recuperare medicală (prin proceduri și tehnici speciale);

f.4.însoțirea beneficiarilor în unitățile medicale pe toată perioada spitalizării ;

f.5.izolarea în caz de boli contagioase;

f.6.verificarea respectării normelor de igienă în activitatea de ansamblu a centrului.

g) serviciile de îngrijire:



g.1.sunt acordate în condiții adecvate, centrul dispune de spații amenajate cu obiecte igienico-sanitare precum și de personal care asigură suportul necesar beneficiarilor, pentru realizarea individuală a activităților de îngrijire;

g.2. centrul asigură servicii de asistență medicală pentru beneficiari, atât prin personal propriu cât și prin intermediul serviciilor externe achiziționate în acest scop. În cadrul centrului, prin intermediul asistenților medicali și infirmierelor, se urmărește supravegherea stării de sănătate, administrarea medicației precum și efectuarea îngrijirilor medicale de bază. Totodată, se facilitează accesul beneficiarilor la serviciile medicale externe, funcție de necesitățile individuale ale acestora.

h) serviciile de găzduire: spațiile de locuit sunt curate, igienizate, sigure, confortabile și accesibilizate, dotate cu echipamente adecvate pentru a răspunde nevoilor individuale privind accesibilitatea și siguranța. Față de structurile funcționale, suprafața alocată fiecărui beneficiar este conformă standardelor minime și asigură un spațiu de cazare personal, corespunzător nevoilor individualizate ale beneficiarilor.

i) serviciile de abilitare /reabilitare: având în vedere tipurile și gradele de handicap ale beneficiarilor aceștia sunt incluși în programe de recuperare/reabilitare consemnate în planurile individualizate de asistență și îngrijire/planurile de intervenție.

i.1.Activitățile de abilitare și reabilitare constau în :

a) stimulare senzorială, cognitivă, consiliere psihologică, controlul comportamentului și diminuarea comportamentelor agresive, psihoterapie ;

b) kinetoterapie, masaj medical, cromoterapie, meloterapie, aromoterapie, ergoterapie, terapie ocupațională, drama-terapie, artterapie, terapie prin joc și mișcare ;

c) activități privind formarea deprinderilor de viață independentă și educație.

ART. 75

CENTRUL DE ABILITARE ȘI REABILITARE PENTRU PERSOANE ADULTE CU DIZABILITĂȚI ȘTEJĂREL

(locația: Bucuresti, Sector 1, str. Nazarcea, nr. 22, aflat în subordonarea directă a directorului general adjunct persoană și familie) îndeplinește următoarele atribuții principale:

a) are rolul de a asigura aplicarea politicilor și strategiilor de asistență specială a persoanelor cu handicap, prin creșterea șanselor recuperării și integrării acestora în familie ori comunitate și de a acorda sprijin și asistență pentru prevenirea situațiilor ce pun în pericol securitatea persoanelor cu handicap ;

b) misiunea principală este asigurarea îngrijirii socio-medicale calitative pentru persoanele încadrate într-un grad de handicap, adaptate nevoilor acestora, în scopul integrării / reintegrării socio-profesionale (daca este posibil), precum și în scopul stimulării / dezvoltării potențialului funcțional restant ;

c) centrul asigură în conformitate cu standardele minime de calitate următoarele servicii: asigură furnizarea serviciilor sociale cu titlu permanent ori temporar, în interesul beneficiarului și în baza contractului/angajamentului de plată încheiat cu acesta sau aparținători/reprezentanți legali;

c.1. elaborează Regulamentul-cadru de organizare și funcționare, Manualul de proceduri, Codul etic, Ghidul beneficiarului;

c.2. asigură găzduire, hrană, echipamentul și cazarmamentul necesar, îngrijire personală, recuperare, integrare/reintegrare profesională/socială și asistență pentru persoanele cu deficiențe neuropsihice;



c.3. asistența medicală și de specialitate, îngrijirea și supravegherea permanentă, terapie psihologică/psihopedagogică, recuperarea medicală, asigurarea condițiilor igienico-sanitare corespunzătoare;

c.4. organizarea de activități de tip ergoterapie, în funcție de potențialul funcțional al persoanelor cu dizabilități găzduite în centru;

c.5. organizarea de activități cultural-educative, precum și alte activități care au ca scop integrarea/reintegrarea socială a persoanelor cu dizabilități;

c.6. asigurarea accesului beneficiarilor la toate resursele și facilitățile existente în comunitate (sănătate, educație, muncă, cultură, petrecerea timpului liber, relații sociale etc.);

c.7. informarea beneficiarilor și a membrilor familiilor acestora cu privire la tipurile de servicii oferite în cadrul CABR precum și implicarea acestora în activitatea de recuperare;

c.8. asigură îndeplinirea măsurilor de aducere la cunoștință atât personalului, cât și beneficiarilor a prevederilor din Regulamentul-cadru de organizare și funcționare al centrului;

c.9. asigură planificarea serviciilor în funcție de nevoile beneficiarilor, prin elaborarea Planului individual de intervenție ,orarul zilnic, fișa medicației);

c.10. asigură consiliere socială, psihologică și informare atât beneficiarilor din centrul rezidențial cât și aparținătorilor;

c.11. elaborează Ghidul beneficiarului și Codul Etic, urmărind respectarea acestora;

c.12. deține și aplică o procedură privind înregistrarea și rezolvarea sesizărilor/reclamațiilor precum și notificarea incidentelor deosebite;

c.13. asigură protecția împotriva abuzurilor și neglijării persoanelor cu deficiențe neuropsihice din centrul rezidențial;

c.14. asigură respectarea standardelor minime de calitate și indicatorilor stabiliți de autorităților competente;

c.15. dezvoltă parteneriate și colaborează cu organizații în vederea diversificării serviciilor sociale furnizate, în condițiile legii.

d) în cadrul activității de îngrijire și asistență socio-medicală centrul asigură :

d.1. cazarea beneficiarilor în condiții stabilite prin normele igienico-sanitare, în spații de locuit accesibilizate pentru persoane cu dizabilități, pentru încurajarea mobilității și creșterea calității vieții beneficiarilor;

d.2. condiții de îngrijire și de igienă personală adecvată zilnică, pentru menținerea calității și confortului beneficiarilor, sprijin/suport pentru alimentație și hidratare și monitorizarea parametrilor zilnici pentru beneficiarii total dependenți , cu incontinență și tulburări de deglutiție ;

d.3. condiții de îngrijire permanentă a beneficiarilor parțial sau total dependenți, a beneficiarilor auto și hereroagresivi, cu particularități de îngrijire ce necesită aparatură specifică patologiilor grave, prin amenajarea de spații corespunzătoare.

e) în cadrul activității de preparare și servire a hranei se asigură:

e.1.stabilirea și asigurarea de meniuri variate, în funcție de patologia beneficiarilor și particularitățile de hrănire ;

e.2.depozitarea în condiții igienico-sanitare a alimentelor provenite din magazia Centrului Milcov ;

e.3.pregătirea la timp și în condiții corespunzătoare a meselor în cadrul Centrului Milcov;

e.4.păstrarea probelor alimentare pentru control;

e.5.spălarea și dezinfectia vaselor și tacâmurilor utilizate de beneficiari, cât și curățenia în oficiul tip bucătărie.

f) în cadrul activității medicale se asigură:



- f.1.monitorizarea zilnică a stării de sănătate a beneficiarilor, examene medicale la nevoie și de bilanț, administrarea tratamentului medicamentos și a terapierilor medicale necesare;
- f.2.profilaxia îmbolnăvirilor prin vaccinările obligatorii prevăzute în schema de vaccinare OMS
- f.3.sprijin pentru recuperare medicală (prin proceduri și tehnici speciale);
- f.4.însoțirea beneficiarilor în unitățile medicale pe toată perioada spitalizării ;
- f.5.izolarea în caz de boli contagioase;
- f.6.verificarea respectării normelor de igienă în activitatea de ansamblu a centrului.

g) serviciile de îngrijire:

g.1.sunt acordate în condiții adecvate, centrul dispune de spații amenajate cu obiecte igienico-sanitare precum și de personal care asigură suportul necesar beneficiarilor, pentru realizarea individuală a activităților de îngrijire;

g.2. centrul asigură servicii de asistență medicală pentru beneficiari, atât prin personal propriu cât și prin intermediul serviciilor externe achiziționate în acest scop. În cadrul centrului, prin intermediul asistenților medicali și infirmierelor, se urmărește supravegherea stării de sănătate, administrarea medicației precum și efectuarea îngrijirilor medicale de bază. Totodată, se facilitează accesul beneficiarilor la serviciile medicale externe, funcție de necesitățile individuale ale acestora.

h) serviciile de găzduire: spațiile de locuit sunt curate, igienizate, sigure, confortabile și accesibilizate, dotate cu echipamente adecvate pentru a răspunde nevoilor individuale privind accesibilitatea și siguranța. Față de structurile funcționale, suprafața alocată fiecărui beneficiar este conformă standardelor minime și asigură un spațiu de cazare personal, corespunzător nevoilor individualizate ale beneficiarilor.

i) serviciile de abilitare /reabilitare: având în vedere tipurile și gradele de handicap ale beneficiarilor aceștia sunt incluși în programe de recuperare/reabilitare consemnate în planurile individualizate de asistență și îngrijire/planurile de intervenție.

i.1.Activitățile de abilitare și reabilitare constau în :

- a) stimulare senzorială, cognitivă, consiliere psihologică, controlul comportamentului și diminuarea comportamentelor agresive, psihoterapie;
- b) kinetoterapie, masaj medical, cromoterapie, meloterapie, aromoterapie, ergoterapie, terapie ocupațională, drama-terapie, artterapie, terapie prin joc și mișcare;
- c) activități privind formarea deprinderilor de viață independentă și educație.

În bucătăria Centrului de Abilitare și Reabilitare pentru Persoane Adulte cu Dizabilități Milcov se prepară alimentele și pentru beneficiarii Centrului de Abilitare și Reabilitare pentru Persoane Adulte cu Dizabilități Stejărel, pentru care se asigură și activitățile de magazie.

ART. 76

CENTRUL DE ZI PENTRU PERSOANE ADULTE CU DIZABILITĂȚI UN PAS ÎMPREUNĂ

(locație: București, Sector 1, Calea Dorobanților nr. 187, aflat în subordonarea directă a directorului general adjunct persoană și familie) îndeplinește următoarele atribuții principale:

Principalele funcții ale serviciului social sunt următoarele:

a) de furnizare a serviciilor sociale de interes public general/local, prin asigurarea următoarelor activități:

- a.1.reprezentarea furnizorului de servicii sociale în contractul încheiat cu persoana beneficiară;
 - a.2.prevenirea autocxcluderii persoanelor cu handicap, din viața socială a comunității
- resocializarea persoanelor cu handicap prin actul cultural, cel distractiv-recreativ, activități de promovare a sănătății etc.



a.3. asigurarea unor servicii de terapie ocupațională pentru persoanele încadrate într-un grad de handicap, adaptate nevoilor acestora, în scopul integrării / reintegrării socio-profesionale (dacă este posibil), precum și în scopul stimulării / dezvoltării potențialului funcțional restant;

a.4. obiectivul principal al centrului este acela de a asigura aplicarea politicilor și strategiilor de asistență specială a persoanelor cu dizabilități prin creșterea șanselor recuperării și integrării acestor persoane în familie și comunitate și de a acorda sprijin și asistență în vederea prevenirii situațiilor ce pun în pericol securitatea beneficiarilor;

b) de informare a beneficiarilor, potențialilor beneficiari, autorităților publice și publicului larg despre domeniul său de activitate, prin asigurarea următoarelor activități:

b.1. materiale informative;

b.2. accesul în centru anterior admiterii;

b.3. Centrul pune la dispoziția beneficiarului, familiei acestuia sau oricărei alte persoane interesate, materiale informative și publicitare (revista centrului, pliante, afișe și fluturași) privind serviciile acordate și date despre localizarea și organizarea centrului;

b.4. Centrul elaborează și utilizează un Ghid al beneficiarului pentru informarea exclusivă a beneficiarilor sau, după caz, a reprezentanților legali/reprezentanților convenționali, a familiilor acestora, cu privire la serviciile și facilitățile oferite;

c) de promovare a drepturilor beneficiarilor și a unei imagini pozitive a acestora, de promovare a drepturilor omului în general, precum și de prevenire a situațiilor de dificultate în care pot intra categoriile vulnerabile care fac parte din categoria de persoane beneficiare, potrivit scopului acestuia, prin asigurarea următoarelor activități:

c.1. activități de ludoterapie, crearea și funcționarea a unor ateliere de terapie ocupațională și socializare;

c.2. terapie ocupațională;

c.3. activități pentru resocializare: discuții de grup tematice, concursuri distractive, sărbătorirea zilelor de naștere etc.

c.4. activități practice de autogospodărire, jocuri de rol etc.

c.5. pregătirea pentru o viață independentă (îmbunătățirea imaginii de sine și a încrederii în propria persoană);

c.6. învățarea exprimării emoțiilor, comportamentului dezirabil adaptat situațiilor, (dezvoltarea abilităților sociale și practice și pe de altă parte) etc.

c.7. activități culturale;

d) de asigurare a calității serviciilor sociale prin realizarea următoarelor activități:

d.1. elaborarea instrumentelor standardizate utilizate în procesul de acordare a serviciilor;

d.2. realizarea de evaluări periodice a serviciilor prestate și a situațiilor psihosociale a beneficiarilor;

e) de administrare a resurselor financiare, materiale și umane ale centrului prin realizarea următoarelor activități: ergoterapie, socializare;

f) de administrare a resurselor financiare, materiale și umane ale centrului prin realizarea următoarelor activități:

f.1. activitățile de abilitare și reabilitare sunt recomandate de echipa de evaluare în planul personalizat, și se efectuează conform planificării, sunt monitorizate din punct de vedere al realizării de către coordonatorul CZ și din punct de vedere al evoluției situației beneficiarului de către responsabilul de caz;

f.2. activitățile de abilitare și reabilitare, după caz, constau în:



f.2.1. psihoterapie – aceasta forma de reabilitare poate fi acordată, după caz, de către furnizori de servicii psihologice de pe piața de muncă liberă ca urmare a selecției efectuate de către Serviciul Achiziții din cadrul D.G.A.S.P.C.S.1;

f.2.2. consiliere psihologică și socială;

f.2.3. artterapie (modelaj, sculptură, pictură sau desen, decorațiuni pe diverse materiale, artizanat, dans, muzică, teatru) sau terapie prin muzică; aceasta forma de reabilitare poate fi acordată, după caz, de către voluntari sau membrii echipei centrului;

f.2.4. terapie ocupațională; oferă metode variate pentru a îmbogăți deprinderile cognitive, fizice și motorii și pentru a spori încrederea în sine a beneficiarilor, pentru a dezvolta abilitățile de motricitate fină (mișcarea și dexteritatea mușchilor mici din mâini și degete), de motricitate grosieră (mișcarea mușchilor mari din brațe și picioare), abilitățile de auto-îngrijire, altele;

f.2.5. fabricarea de coșulețe din hârtie reciclată, pictate și lăcuite;

f.2.6. quilling;

f.2.7. fabricarea de lumânări din parafină;

f.2.8. pictura și desen;

f.2.9. obiecte artizanat;

g) activități ce dezvoltă aptitudinile cognitive, de exemplu: dobândirea de informații, dezvoltarea competenței de a citi, scrie, dobândirea deprinderilor complexe pentru persoanele cu dizabilități intelectuale, menținerea atenției asupra unor acțiuni/sarcini pe o durată adecvată, dezvoltarea gândirii, identificarea de răspunsuri și soluții la întrebări sau situații din programul zilnic, selectarea unei opțiuni pentru luarea unei decizii și ducerea la îndeplinire a acesteia;

h) activități ce dezvoltă deprinderile zilnice de organizare și gestionarea timpului;

i) activități de dezvoltarea autonomiei personale/autoîngrijire;

j) activități de informare și conștientizare a riscurilor legate de situațiile de urgență;

k) deprinderi de autogospodărire și servirea hranei;

l) activitățile de dezvoltare a abilităților lucrative, pregătirea pentru angajarea în muncă și sprijin pentru menținerea locului de muncă, după caz, constau în:

l. sprijin pentru ca beneficiarii să-și dezvolte nivelul de educație și de formare profesională; consiliere pre și post-angajare;

m) activitățile de integrare și participare socială sunt diverse și pot cuprinde: stimularea/învățarea unui comportament adecvat situațiilor sociale, implicarea în activități sportive, culturale, artistice desfășurate în comunitate, participarea la acțiuni de recreere și petrecere a timpului liber, la acțiuni de meșteșugărit, vizite, altele.

ART. 77

CENTRUL DE EVALUARE VOCAȚIONALĂ ȘI INTEGRARE ÎN MUNCĂ

(aflat în subordinea directorului general adjunct persoană și familie, desfășoară activitățile la sediul din București, Sector 1, B-dul Mareșal Al. Averescu nr.17 și, după caz, și la sediul Nazarcea Grup; este constituit la nivel de serviciu) îndeplinește următoarele atribuții principale:

- a. evaluarea și consilierea persoanelor cu dizabilități în vederea ocupării și păstrării unui loc de muncă;
- b. consiliere / grup de suport pentru persoanele aflate în executarea obligației de a presta o activitate necrmunercată în folosul comunității;
- c. supravegherea și monitorizarea persoanelor aflate în executarea obligației de efectuare a activității necrmunercate;



- d. informarea instanțelor de judecată/ Serviciului de Probațiune București privind punerea în executare a obligației de efectuare a activității nemunerate;
- e. realizarea evaluării vocaționale pentru tinerii cu dizabilități (ce dețin un certificat de încadrare în grad de handicap) care sunt în procesul de tranziție din sistemul de protecție a copilului către sistemul de protecție a persoanei adulte cu handicap, în vederea integrării pe piața muncii;
- f. realizarea evaluării vocaționale și informarea oportunităților de educație, angajare, acces la viața familială și viața socială și la diferite mijloace de petrecere a timpului liber pentru tinerii din sistemul de protecție a copilului (neîncadrați în grad de handicap);
- g. activități de formare privind dezvoltare personală și a abilităților de căutare și integrare la un loc de muncă: pledarea propriei cauze, conștiința de sine, alfabetizare, abilități de comunicare, tehnologia informațiilor și comunicațiilor, măsuri de sprijin din partea comunității, stil de viață sănătos și gestionarea stresului, noțiuni matematice primare, luarea deciziilor și stabilirea obiectivelor, testarea abilităților, explorarea carierei, abilități de căutare a unui loc de muncă și experiența în muncă;
- h. elaborarea unui plan centrat pe persoană și/sau a planului de evaluare și jurnal pentru persoanele cu dizabilități din cadrul CEVIM;
- i. realizarea profilului vocațional: date generale, diagnostic, experiență de muncă, nivelul de școlarizare, domeniul de interes, preferințe legate de locul de muncă, interese, concluzii ale testelor aplicate;
- j. realizare baza de date / centralizare a persoanelor cu dizabilitati aflate in evidența centrului, în scopul integrării/reintegrării pe piața muncii;
- k. recomandări către piața liberă a muncii, cursuri de calificare/recalificare profesională, angajare protejată sau alt serviciu relevant, din cadrul DGASPC Sectorul 1, privind traseul vocațional al persoanei adulte cu dizabilități;
- l. consilierea și orientarea persoanelor cu dizabilități în vederea angajării în cadrul Unității Protejate Autorizate Nazarcea Grup;
- m. consiliere pre și post angajare/activități de mentorat;
- n. realizarea unei baze de date și menținerea legăturii cu furnizori de formare profesională;
- o. realizarea unei baze de date și menținerea legăturii cu posibili angajatori, firme de recrutare și agenții de ocupare a locurilor de muncă;
- p. implementarea Proiectului ”Facilitarea inserției pe piața muncii a persoanelor cu dizabilități”.

Criterii de admitere:

- a. persoane adulte cu dizabilități cu domiciliul pe raza sectorului 1 (cu certificat de încadrare în grad de handicap în termen de valabilitate)
- b. persoane recomandate de către Nazarcea Grup
- c. persoane recomandate de către Instanțele de judecată/ Serviciul de Probațiune București privind punerea în executare a obligației de efectuare a activității nemunerate
- d. tinerii cu dizabilități (ce dețin un certificat de încadrare în grad de handicap)
- e. tinerii din sistemul de protecție a copilului (neîncadrați în grad de handicap).

ART. 78

CENTRUL DE ZI PENTRU PERSOANE ADULTE CU DIZABILITĂȚI PHOENIX

(locația București, Sector 1, Str. Str. Pajura nr.15 A, aflat în subordinea directorului general adjunct persoană și familie) îndeplinește următoarele atribuții principale:



a) de furnizare a serviciilor sociale de interes public general/local, prin asigurarea următoarelor activități:

a.1.reprezentarea furnizorului de servicii sociale în contractul încheiat cu persoana beneficiară;

a.2.prevenirea autoexcluderii tinerilor cu handicap, din viața socială a comunității, resocializarea tinerilor cu handicap prin actul cultural, cel distractiv-recreativ, activități de promovare a sănătății etc.;

a.3.asigurarea unor servicii de terapie ocupațională pentru persoanele încadrate într-un grad de handicap prin 2 module de terapie ocupațională cu 20 locuri fiecare, în care se desfășoară activități pentru menținerea restantului funcțional sau readaptarea capacităților fizice și intelectuale, prin activități de ludoterapie, activități pentru resocializare, activități practice de autogospodărire, jocuri de rol, activități de training mintal, consiliere psihologică etc.

a.4.asigurarea de servicii de recuperare neuromotorie pentru beneficiarii Centrului, persoanelor cu handicap locomotor, persoanelor cu handicap neuromotor și persoanelor cu handicap asociat care prezintă și afecțiuni neuromotorii și pensionarilor cu domiciliul în sectorul 1, în vederea sporirii autonomiei personale a acestora;

a.5. obiectivul principal al Centrului este acela de a asigura aplicarea politicilor și strategiilor de asistență specială a persoanelor cu dizabilități și a persoanelor vârstnice prin creșterea șanselor recuperării și integrării acestor persoane în familie și comunitate și de a acorda sprijin și asistență în vederea prevenirii situațiilor ce pun în pericol securitatea beneficiarilor.

b) de informare a beneficiarilor, potențialilor beneficiari, autorităților publice și publicului larg despre domeniul său de activitate, prin asigurarea următoarelor activități:

b.1.materiale informative;

b.2.accesul în centru anterior admiterii;

b.3.elaborarea de rapoarte de activitate;

c) de promovare a drepturilor beneficiarilor și a unei imagini pozitive a acestora, de promovare a drepturilor omului în general, precum și de prevenire a situațiilor de dificultate în care pot intra categoriile vulnerabile care fac parte din categoria de persoane beneficiare, potrivit scopului acestuia, prin asigurarea următoarelor activități:

c.1.activități de ludoterapie, crearea și funcționarea a unor ateliere de terapie ocupațională și socializare;

c.2.terapie ocupațională;

c.3.activități pentru resocializare: discuții de grup tematice, concursuri distractive, sărbătorirea zilelor de naștere etc.

c.4.activități practice de autogospodărire, jocuri de rol etc.

c.5.pregătirea pentru o viață independentă (îmbunătățirea imaginii de sine și a încrederii în propria persoană);

c.6.învățarea exprimării emoțiilor, comportamentului dezirabil adaptat situațiilor (dezvoltarea abilităților sociale și practice și pe de altă parte) etc.;

c.7.activități culturale;

c.8.activități în vederea:

c.8.1.tratării afecțiunilor algice cronice sau subacute ale coloanei cervicale, toracale, lombare;

c.8.2.recuperare posttraumatică și postoperatorie;

c.8.3.reeducarea spasticității, antrenarea unităților motorii pentru menținerea poziției așezat și a ortostatismului;

c.8.4.învățarea și antrenarea mersului din sprijin pe palme și pe genunchi în anumite cazuri;

c.8.5.pregătirea ortostatismului și reinicierea mersului pe teren plat;



c.8.6.profilaxia și recuperarea deficiențelor somato-funcționale cauzate de slăbirea tonusului muscular;

c.8.7.recuperarea afecțiunilor caracterizate de plegii;

c.8.8.reeducarea prehensiunii și a capacității coordinative de bază;

c.8.9.exersarea preciziei în timpul prehensiunii și a schemelor motrice de autoîngrijire și scris;

c.8.10.kinetoterapia afecțiunilor cardiovasculare cu risc mediu și scăzut dar și prevenirea acestora prin creșterea toleranței la efort;

c.8.11.reeducarea ortostatismului, a mersului pe teren plat, mersul ascendent și descendent

c.8.12.reeducarea coordonării generale și parțiale în funcție de caz;

c.8.13.profilaxia și ameliorarea deficiențelor de postură din pozițiile ortostatice și sau așezat în funcție de caz;

c.8.14.dezvoltarea capacităților de autocorectare prin lucru în fața oglinzii;

c.8.15.ameliorarea echilibrului, mobilității articulare și supleții musculare;

c.8.16.exersarea și reeducarea mersului în posturi corective;

c.8.17.antrenarea funcției pulmonare;

c.8.18.școala spatelui;

c.8.19.exersarea preciziei și a schemelor motrice corecte din timpul prehensiunii și mersului pe teren plat sau denivelat;

c.8.20. tratarea afecțiunilor coloanei cervicale și toracale;

c.8.21.tehnici pentru ameliorarea motricității generale și specifice în funcție de limitele biologice, cronologice, patologiei sau patologiiilor asociate, limitele motrice, psihice, intelectuale ale pacienților;

d) de asigurare a calității serviciilor sociale prin realizarea următoarelor activități:

d.1.elaborarea instrumentelor standardizate utilizate în procesul de acordare a serviciilor;

d.2.realizarea de evaluări periodice a serviciilor prestate;

d.3.de administrare a resurselor financiare, materiale și umane ale centrului prin realizarea următoarelor activități: ergoterapie, socializare;

d.4.de administrare a resurselor financiare, materiale și umane ale centrului prin realizarea următoarelor activități:terapie ocupațională; socializare;

e) centrul încurajează și promovează un stil de viață independent și activ.

f) personalul Centrului încurajează și sprijină beneficiarii în vederea participării la activitățile cotidiene din centru, în scopul prezervării autonomiei funcționale și a unei vieți independente.

g) se elaborează un program de activități pentru promovarea vieții active. Centrul organizează activități care necesită un minim efort fizic, mental și intelectual (gimnastică, dans, jocuri de șah, table, lectură, audiții muzicale, pictură, etc.).

h) în funcție de sezon, centrul programează și organizează activități care se desfășoară în aer liber.

ART. 79

CENTRUL DE ZI PENTRU PERSOANE ADULTE CU DIZABILITĂȚI-T.S.A.

(locația: București, Sector 1, B-dul Mareșal Al. Averescu nr. 17, aflat în subordinea directorului general adjunct persoană și familie) îndeplinește următoarele atribuți principale:

a) Obiective generale:

a.1. asigurarea de intervenții specializate persoanelor adulte (cu vârsta de cel puțin 18 ani), diagnosticate cu tulburări de spectru autist, pentru a răspunde nevoilor individuale specifice ale acestora, în vederea depășirii situațiilor de dificultate, a dezvoltării potențialului personal și prevenirea instituționalizării;



a.2. creșterea motivării și implicării familiilor persoanelor cu t.s.a. incluse în programul centrului în atingerea obiectivelor urmărite prin intervenția terapeutică.

b) atribuții principale:

b.1.) se emite dispoziția de admitere a adulților cu t.s.a. în programului centrului, ca urmare a solicitării acestora sau a familiei/reprezentantului legal, conform procedurii de admitere;

b.2. asigură evaluarea inițială și completarea Planului personalizat (PP) pentru fiecare beneficiar;

b.3. precizează în Planul personalizat al fiecărui beneficiar modalitatea de implicare a familiei/reprezentantului legal, implicit prin participarea la consiliere psihoeducațională și/sau consiliere de suport, individuală și/sau de grup;

b.4. se asigură servicii de informare și consiliere socială a beneficiarilor și familiilor acestora, prin specialiștii instituției;

b.5. se realizează consiliere/terapie psihologică adulților cu tsa, conform recomandării și planificării din PP;

b.6. se oferă activități de abilitare și reabilitare, conform recomandării și planificării din PP, care constau în psihoterapie, kinetoterapie, stimulare senzorio-psiho-motorie, relaxare, activitate educațională;

b.7. se asigură educarea deprinderilor de viață independentă prin activități de grup în cadrul psihoterapiei de grup sau a activităților recreative;

b.8. oferă activități de integrare și participare socială și civică, prin participarea la acțiuni de recreere și petrecere a timpului liber, excursii;

b.9. se asigură recuperare neuromotorie prin kinetoterapie și terapii de relaxare;

b.10. colaborează cu celelalte compartimente din cadrul instituției în vederea îndeplinirii corespunzătoare a atribuțiilor;

b.11. promovează păstrarea confidențialității cazurilor aflate în atenția centrului;

b.12. să revizuiască periodic, conform standardelor minime de calitate, Planul personalizat al fiecărui beneficiar;

b.13. ia toate măsurile în vederea prevenirii abuzului asupra adulților și a oricăror forme de exploatare;

b.14. asigură implementarea controlului intern managerial, conform legislației specifice în vigoare;

b.15. îndeplinește și alte atribuții și sarcini de serviciu la solicitarea conducerii instituției sau stabilite prin acte normative.

ART. 80

COMPARTIMENT PROIECT DGASPC SECTOR 1-ASOCIAȚIA ALTERNATIVA 2003

(locația București, Sector 1, Str. Fortunei nr. 51, aflat în subordinea directă a directorului general adjunct persoană și familie):

(1) Centrul de Zi Alternativa-Obiective:

Dezvoltarea abilităților manuale, obținerea unei calificări și atingerea unui grad cât mai mare de autonomie personală pentru tinerii cu handicap, prin oferirea de servicii care să corespundă nevoilor identificate la această categorie de persoane.

(2) Activități care se desfășoară în cadrul Centrului de Zi Alternativa:

Oferirea de servicii specializate tinerilor cu handicap mintal:

- a. servicii de găzduire,
- b. transport,
- c. hrană,
- d. consiliere psihologică,



- e. îngrijire personală,
- f. recuperare,
- g. asistență socială,
- h. educație și pregătire profesională.

(3) Pentru părinți se acordă sprijin și consiliere familială.

(4) Grupul țintă și beneficiari direcți și indirecți:

(5) Beneficiarii direcți ai Centrului de Zi Alternativa sunt tineri cu handicap mintal, provenind din familii sărace, cu vârste peste 18 ani, necuprinși în nicio formă de educație sau pregătire socio-profesională.

(6) Beneficiarii indirecți sunt părinții și membrii ai familiilor tinerilor sau tutorii legali ai acestora.

(7) Aceștia vor beneficia de ședințe de consiliere psihologică, asistență socială, sfaturi de specialitate din partea membrilor echipei pluridisciplinare, consiliere în legătură cu posibilitățile de orientare profesională ale copiilor lor.

ART. 81

CORPUL ASISTENȚILOR PERSONALI ȘI ASISTENȚILOR PERSONALI PROFESIONIȘTI

(1) Poate fi încadrată cu contract individual de muncă în funcția de asistent personal persoana care îndeplinește următoarele condiții:

- a) are vârsta minimă de 18 ani împliniți;
- b) nu a fost condamnată pentru săvârșirea unei infracțiuni care face-o incompatibilă cu exercitarea ocupației de asistent personal;
- c) are capacitate deplină de exercițiu;
- d) are o stare de sănătate corespunzătoare, atestată de medicul de familie sau pe baza unui examen medical de specialitate;
- e) a absolvit cel puțin cursurile învățământului general obligatoriu, cu excepția rudelor și afinilor până la gradul al IV-lea inclusiv ale persoanei cu handicap grav, precum și cu excepția soțului sau soției, după caz; în situații excepționale, la propunerea asistentului social din cadrul aparatului propriu al consiliului local în a cărui rază teritorială își are domiciliul sau reședința persoana care urmează să îndeplinească funcția de asistent personal, Autoritatea Națională pentru Persoanele cu Handicap poate aproba derogarea de la îndeplinirea condițiilor de studii și în cazul altor persoane.

(2) Nu pot deține calitatea de asistent personal persoanele care beneficiază de concediu pentru creșterea copilului în vârstă de până la 2 ani sau, în cazul copilului cu handicap, de până la 7 ani.

ASISTENȚI PERSONALI PROFESIONIȘTI:

Potrivit Hotărârii Guvernului nr. 548/2017 privind aprobarea condițiilor de obținere a atestatului, procedurile de atestare și statutul asistentului personal profesionist, "asistentul personal profesionist este persoana fizică atestată în condițiile prezentei hotărâri (n.n. 548/2017), care asigură, prin activitatea pe care o desfășoară la domiciliul său, îngrijirea și protecția adultului cu handicap grav sau accentuat pe baza nevoilor individuale ale acestuia, în condițiile Legii nr. 448/2006 privind protecția și promovarea drepturilor persoanelor cu handicap, republicată, cu modificările și completările ulterioare."



SECȚIUNEA A IV-A
DIRECTOR GENERAL ADJUNCT PROTECȚIE SOCIALĂ

Serviciul Prevenire ;
Biroul Relații Interetnice ;
Biroul Evidență Locuințe Sociale ;
Compartimentul Protecție Socială Consumatori Vulnerabili ;
Centrul Comunitar Odăi ;
Clubul Seniorilor ;
Cantina Socială Costeasca.

ART. 82
SERVICIUL PREVENIRE

(locația: București, Sector 1, B-dul Mareșal Al. Averescu nr.17, aflat în subordonarea directă a directorului general adjunct protecție socială) îndeplinește următoarele atribuții principale:

- a. identifică nevoile și stabilește acțiuni și măsuri de asistență socială cu caracter preventiv sau reparatoriu pentru persoanele / familiile din sectorul 1;
- b. propune și aplică măsuri de urgență în vederea înlăturării situației de criză a persoanei/familiei în vederea evitării excluziunii sociale;
- c. inițiază/promovează și implementează programe cu caracter social și comunitar în beneficiul persoanelor/famiiliilor marginalizate social;
- d. inițiază și derulează parteneriate cu societatea civilă în beneficiul persoanelor famiiliilor marginalizate social;
- e. participă la elaborarea proiectelor DGASPC sector 1 și inițiază parteneriate pentru prevenirea marginalizării sociale a persoanei/familiei;
- f. identifică tipuri de acțiuni comunitare cu scopul prevenirii marginalizării sociale a persoanelor beneficiare de servicii sociale;
- g. propune acordarea ajutorului social conform Legii nr. 416/2001 privind venitul minim garantat, și normelor metodologice de aplicare a legii; propune acordarea de suport financiar și/sau material pentru depășirea situației de criză, prin ajutor de urgență, conform legislației în vigoare;
- h. asigură ducerea la îndeplinire a hotărârilor Consiliului Local al sectorului 1 privind măsurile de asistență și protecție socială stabilite pentru combaterea efectelor sărăciei extreme și pentru prevenirea excluziunii sociale;
- i. asigură consilierea socială a persoanelor, famiiliilor cu scopul de a beneficia de drepturile sociale stabilite legislația în vigoare în domeniul social;
- j. asigură întocmirea împreună cu potențialii beneficiari de servicii sociale a planului de intervenție și punerea în practică a acestuia precum și semnarea prealabilă a contractului cu beneficiarul;
- k. asigură aducerea la cunoștința beneficiarilor, în termenul legal, a dispozițiilor primarului, emise în legătură cu lucrările ce i-au fost repartizate spre soluționare;
- l. monitorizează cazurile aflate în evidența serviciului;
- m. efectuează anchete sociale în vederea soluționării cazurilor proprii sau la solicitarea altor compartimente din cadrul DGASPC Sector 1 sau altor instituții.
- n. efectuează raportări, statistici și alte lucrări, periodice sau ori de câte ori este nevoie, cu privire la activitatea desfășurată;



- o. inițiază și derulează activități în vederea creșterii gradului de ocupare a beneficiarilor de servicii sociale cu risc de marginalizare;
- p. promovează parteneriatul cu autoritățile, asociațiile și firmele specializate în orientare profesională și dezvoltarea carierei;
- q. colaborează cu instituțiile medicale pentru accesul persoanei/familiei defavorizate social la servicii medicale;
- r. soluționează lucrările ce i-au fost repartizate și aplică metoda managementului de caz atunci când se impune ;
- s. colaborează cu celelalte servicii din cadrul DGASPC sector 1 pentru îndeplinirea corespunzătoare a atribuțiilor serviciului;
- t. crează o rețea de relații cu parteneri sociali din comunitate (dispensare/spitale, medici de familie, poliție, parohii, administrații de bloc, poliție locală, etc.) cu sprijinul cărora depistează și/sau monitorizează familiile/persoanele aflate în situații de criză;
- u. orientează/acompaniază pentru consilierea juridică/psihologică/medicală a beneficiarilor;
- v. colaborează cu instituțiile de învățământ pentru accesul copiilor/adulților fără discriminare la procesul de educație ;
- w. are responsabilitatea de a informa persoana sau familia în legatură cu drepturile pe care le au, precum și asupra modalității de acordare a drepturilor de asistență socială și de asigurări sociale;
- x. respectă și promovează Carta O.N.U. privind drepturile omului și drepturile copilului;
- y. promovează păstrarea confidențialității cazurilor sociale aflate în atenția serviciului;
- z. are atribuții de arhivare, înregistrare și secretariat;
- aa. identifică și aplică alternative viabile în vederea responsabilizării beneficiarilor și revigorării spiritului civic;
- bb. stimulează și promovează voluntariatul în rândul beneficiarilor;
- cc. fundamentează și întocmește proiectele de dispoziție ale directorului general și proiecte de hotărâri pe care DGASPC sector 1 le supune spre aprobare Consiliului Local în domeniul său de activitate;
- dd. face demersurile necesare în vederea diversificării serviciilor sociale acordate beneficiarilor în concordanță cu nevoile identificate și resursele existente;
- ee. stabilește periodic lista beneficiarilor proiectului "SOMARO", magazinul social;
- ff. elaborează, aplică și administrează procedurile specifice de lucru;
- gg. organizează funcționarea comisiei pentru aprobarea ajutoarelor de urgență, întocmește proiectul ordinii de zi pe baza propunerilor înaintate de responsabilii de caz;
- hh. ține registrul general de intrare-ieșire pentru înregistrarea lucrărilor și a răspunsurilor date de Serviciul Prevenire;
- ii. crează baza de date informatizată a Serviciului Prevenire și o gestionează eficient;
- jj. se ocupă de expedierea corespondenței către persoanele/instituțiile care s-au adresat Serviciului Prevenire în scris;
- kk. promovează implicarea activă a comunităților religioase în soluționarea cazurilor sociale;
- ll. identifică și încheie prin DGASPC sector 1, parteneriate cu societatea civilă pentru obținerea de finanțări și servicii cu scopul atingerii obiectivelor și asigurării realizării atribuțiilor compartimentului;
- mm. efectuează ancheta socială, întocmește raportul de anchetă și îl transmite instanțelor judecătorești, la solicitarea acestora, în cauzele civile având ca obiect ajutor public judiciar;
- nn. asigură sub toate aspectele, punerea în aplicare a actelor normative și administrative privitoare la
- oo. înhumarea socială a persoanelor decedate pe raza sectorului 1 sau care au domiciliul în sectorul 1 , cu aparținători;



- pp. asigură sub toate aspectele, punerea în aplicare a actelor normative și administrative privitoare la obținerea documentației necesare înhumării sociale a persoanele fără aparținători care decedază pe raza sectorului 1, sau au avut domiciliul în sectorul 1, precum și a cadavrelor neidentificate, găsite pe raza sectorului 1, și o transmite către DGASMB;
- qq. întocmește și gestionează registrele pentru evidența persoanelor decedate și a cadavrelor neidentificate;
- rr. întreprinde demersurile necesare în vederea recuperării, atunci când este posibil, a cheltuielilor efectuate de către DGASPC Sector 1, aferente prestărilor de servicii, în cazul decedaților cu aparținători.
- ss. fundamentează și întocmește proiectele de dispoziții ale directorului general precum și proiectele referatelor de aprobare ale hotărârilor pe care DGASPC Sector 1 le supune spre aprobare Consiliului Local Sector 1, în domeniul său de activitate;
- tt. asigură implementarea controlului intern managerial, conform legislației specifice în vigoare;
- uu. îndeplinește și alte atribuții și sarcini de serviciu la solicitarea conducerii instituției sau stabilite prin acte normative;
- vv. colaborează cu celelalte compartimente din cadrul instituției pentru îndeplinirea corespunzătoare a atribuțiilor.

ART. 83 **BIROUL RELAȚII INTERETNICE**

(locația: București, Sector 1, B-dul Marșal Al. Avcreescu nr. 17, aflat în subordonarea directă a directorului general adjunct protecție socială) îndeplinește următoarele atribuții principale:

- a. identificarea persoanelor și familiile aflate în situații de risc, în vederea realizării de acțiuni și măsuri cu scopul de a preveni situațiile de criză;
- b. depistează, evaluează și monitorizează familiile/persoanele aflate în situații de criză prin autosezizare sau prin intermediul partenerilor sociali (primărie, dispensare/spitale, medici de familie, poliție, parohii, administrații de bloc, etc.);
- c. monitorizează familiile aparținând minorităților din sectorul 1 care au probleme deosebite: venituri foarte mici, număr mare de copii, bolnavi cronici înregistrați;
- d. evaluează psihosocial potențialii beneficiari de servicii sociale (persoane/familii aflate în situație de criză aparținând minorităților);
- e. asigură desfășurarea acțiunii de acordare a ajutoarelor pentru încălzirea locuinței conform OUG 70/2011 cu modificările și completările ulterioare;
- f. mediatizează activitățile cu caracter social inițiate pentru membrii comunității aparținând diverselor minorități din sectorul 1;
- g. colaborează cu instituțiile de învățământ pentru accesul copiilor/adulților fără discriminare la procesul de educație;
- h. inițiază și derulează parteneriate cu societatea civilă privind reducerea analfabetismului în rândul persoanelor de etnie romă;
- i. inițiază și derulează proiecte de colaborare cu A.L.O.F.M. sector 1 în vederea identificării de locuri de muncă corespunzătoare calificării beneficiarilor de servicii sociale cu risc de discriminare/marginalizare;
- j. colaborează cu instituțiile medicale pentru accesul persoanei/familiei la servicii medicale fără discriminare;



- k. inițiază/promovează și implementează programe cu caracter social și comunitar privind minoritățile; inițiază întâlniri cu asociațiile și organizațiile reprezentative din sector în vederea îmbunătățirii relațiilor interetnice din teritoriu și prevenirea unor tensiuni;
- l. orientează/acompaniază pentru consilierea juridică/psihologică/medicală a beneficiarilor;
- m. are responsabilitatea de a dezvolta o baza de date cu privire la problemele membrilor comunității aparținând minorităților din sectorul 1;
- n. colaborează cu serviciile proprii DGASPC sector 1, în rezolvarea cazurilor sociale, promovând lucrul în echipa pluridisciplinară;
- o. asigură întocmirea împreună cu potențialii beneficiari de servicii sociale a planului de servicii și punerea în practică a acestuia prin semnarea prealabilă a contractului cu beneficiarul ;
- p. respectă și promovează standardul minim obligatoriu privind managementul de caz;
- q. promovează păstrarea confidențialității cazurilor sociale aflate în atenția serviciului;
- r. fundamentează și întocmește proiectele de dispoziții ale directorului general precum și proiectele referatelor de aprobare ale hotărârilor pe care DGASPC Sector 1 le supune spre aprobare Consiliului Local Sector 1, în domeniul său de activitate;
- s. asigură implementarea controlului intern managerial, conform legislației specifice în vigoare;
- t. îndeplinește și alte atribuții și sarcini de serviciu la solicitarea conducerii instituției sau stabilite prin acte normative;
- u. colaborează cu celelalte compartimente din cadrul instituției pentru îndeplinirea corespunzătoare a atribuțiilor.

ART. 84
BIROUL EVIDENȚĂ LOCUINȚE SOCIALE

(locația: București, Sector 1, B-dul Mareșal Al. Averescu nr. 17, aflat în subordinea directorului general adjunct protecție socială) îndeplinește următoarele atribuții principale:

- a. gestionează activitatea de întocmire a contractelor de închiriere și obținerea semnăturilor și avizelor necesare conform prevederilor legale în vigoare;
- b. gestionează activitatea de calculare/recalculare a chiriei, pentru chiriașii din locuințele sociale aflate în administrarea DGASPC Sector 1;
- c. emite răspunsuri pentru cererile și sesizările cu privire la calcularea chiriei și/sau întocmirea dosarului pentru încheierea /prelungirea /modificarea contractului de închiriere, provenite de la chiriașii din locuințele sociale aflate în administrarea DGASPC Sector 1;
- d. asigură consiliere și orientare în domeniul său de activitate pentru beneficiarii din locuințele sociale aflate în administrarea DGASPC Sector 1;
- e. informează și/sau notifică chiriașii cu privire la aspecte legate de calcularea/recalcularea chiriei, întocmirea/completarea dosarului pentru încheierea/prelungirea/modificarea contractului de închiriere precum și cu privire la măsurile ce se impun ca urmare a nerespectării de către aceștia a clauzelor contractuale;
- f. monitorizează și actualizează dosarele pentru locuințele sociale aflate în administrarea DGASPC Sector 1;
- g. constituie și actualizează baza de date cu privire la chiriași, contractele de închiriere , valoarea chiriei, pentru locuințele sociale aflate în administrarea DGASPC Sector 1;
- h. transmite Direcției Economice documentația necesară în vederea încasării chiriei;
- i. colaborează cu alte compartimente din cadrul DGASPC Sector 1 în domeniul său de activitate;



- j. asigură relația cu Comisia Sectorului 1 pentru analiza solicitărilor de locuințe sociale și de necesitate constituită conform Legii nr. 114/1996 republicată, cu modificările și completările ulterioare;
- k. asigură relația cu societatea desemnată pentru prestarea serviciilor de administrare a imobilelor aflate în proprietatea instituției, care au destinație de locuințe sociale;
- l. fundamentează proiectele de dispoziții ale directorului general precum și proiectele referatelor de aprobare ale hotărârilor pe care DGASPC Sector 1 le supune spre aprobare Consiliului Local al Sectorului 1, în domeniul său de activitate;
- m. asigură ducerea la îndeplinire a hotărârilor Consiliului Local al Sectorului 1 în domeniul său de activitate;
- n. elaborează rapoarte și /sau răspunsuri către alte instituții în domeniul său de activitate;
- o. îndeplinește alte atribuții și sarcini la solicitarea directorului general adjunct protecție socială precum și a directorului general DGASPC Sector 1, care au legătură cu specificul activității serviciului și al Direcției Generale și pune în aplicare actele normative în vigoare, specifice domeniului de activitate.

ART. 85

COMPARTIMENTUL PROTECȚIE SOCIALĂ CONSUMATORI VULNERABILI

(locația: București, Sector 1, B-dul Mareșal Al. Averescu nr. 17, aflat în subordonarea directorului general adjunct protecție socială) îndeplinește următoarele atribuții principale:

- a. asigură la începutul fiecărui sezon rece, preluarea cererilor/declarațiilor pe propria răspundere privind acordarea ajutorului pentru încălzirea locuinței conform OUG 70/2011;
- b. asigură primirea în perioada aprilie-mai a actelor necesare în vederea verificării datelor înscrise în cererea/declarație pe propria răspundere în ceea ce privește veniturile realizate și componența familiei;
- c. asigură analizarea fiecărui dosar în parte în vederea menținerii/recuperării sumelor acordate pentru sezonul respectiv;
- d. gestionează anchetele sociale care se vor efectua și conexarea acestora cu cererea și actele în vederea recuperării/menținerii ajutorului;
- e. colaborează cu instituțiile abilitate în vederea eliberării de documente cu privire la alte venituri realizate sau bunuri deținute de către beneficiarii de ajutor pentru încălzire;
- f. colaborează cu instituțiile abilitate de a furniza informații care conduc la verificarea datelor înscrise în cererea/declarație pe propria răspundere;
- g. asigură implementarea controlului intern managerial, conform legislației specifice în vigoare;
- h. colaborează cu Primăria Sectorului 1 în vederea semnării de către Primarul Sectorului 1 a dispozițiilor de acordare/neacordare, a contestațiilor, a situațiilor centralizatoare, a deconturilor și a dispozițiilor de recuperare;
- i. întocmește referatele asupra cazurilor în vederea soluționării contestațiilor beneficiarilor;
- j. analizează dosarele și redactează răspunsurile la adresele/sesizările primite, în termenul stabilit conform legii în vigoare;
- k. asigură conexarea cererii/declarații pe propria răspundere cu: actele depuse de către beneficiar, cu dispoziția de acordare/neacordare/încetare/recuperare, cu documentele emise de către DITL-uri și AFP-uri și cu confirmărilor de primire la dispozițiile de recuperare/acordare/neacordare/încetare;
- l. fundamentează și întocmește proiectele de dispoziții ale directorului general precum și proiectele referatelor de aprobare ale hotărârilor pe care DGASPC Sector 1 le supune spre aprobare Consiliului Local Sector 1, în domeniul său de activitate;



- m. asigură implementarea controlului intern managerial, conform legislației specifice în vigoare;
- n. îndeplinește și alte atribuții și sarcini de serviciu la solicitarea conducerii instituției sau stabilite prin acte normative;
- o. colaborează cu celelalte compartimente din cadrul instituției pentru îndeplinirea corespunzătoare a atribuțiilor.

ART. 86

CENTRUL COMUNITAR ODĂI

(locația: București, Sector 1, șos. Odăi nr. 3-5, aflat în subordonarea directorului general adjunct protecție socială) îndeplinește următoarele atribuții principale:

(1) Scopul serviciului social constă în facilitarea accesului copiilor și adulților din ansamblul rezidențial Odăi, aflați în situații de excluziune socio-economică și marginalizare socială, la un sprijin socio-educțional de calitate prin crearea și implementarea unui model de intervenție construit din perspectiva unei educații inclusive și a unui mix de servicii.

(2) Beneficiarii serviciilor sociale sunt:

2.1. Copii:

- a. aflați în situații de risc de separare de familie;
- b. care au beneficiat de o măsură de protecție specială și au fost reintegrați în familie;
- c. care au rezultate școlare slabe sau în risc de abandon școlar.

2.2. Familii:

- a. care prezintă risc de abandon;
- b. care prezintă risc de degradare/ ruptură a familiei;
- c. monoparentale;
- d. cu educație școlară de nivel scăzut;
- e. cu o situație financiară precară;
- f. dezorganizate;
- g. ai căror membri nu au loc de muncă;
- h. victime ale violenței domestice.

2.3. Persoane adulte:

- a. care pot și doresc să facă voluntariat.

(3) Principalele funcții ale Centrul sunt următoarele:

- a. de furnizare a serviciilor sociale de interes public general/local, prin asigurarea următoarelor activități:
- b. activități educaționale oferite prin programe educaționale adecvate vârstei, nevoilor, potențialului de dezvoltare și particularităților copiilor;
- c. activități de suplimentare a hranei zilnice prin oferirea unei mese calde;
- d. activități recreative și de socializare;
- e. activități pentru identificarea și evaluarea permanentă a nevoilor fizice, emoționale și de sănătate ale fiecărui copil, precum și educație pentru satisfacerea nevoilor de igiena personală și menținerea stării de sănătate;
- f. consiliere și sprijin pentru părinți;
- g. depistarea precoce a situațiilor de risc care pot determina separarea copilului de părinții săi;
- h. alte măsuri și acțiuni care au drept scop prevenirea sau limitarea unor situații de dificultate ori vulnerabilitate care pot duce la marginalizare, separare sau excluziune socială;

De informare a beneficiarilor, potențialilor beneficiari, autorităților publice și publicului larg despre domeniul său de activitate, prin asigurarea următoarelor activități:



- a. inițiază și organizează acțiuni de informare a comunității în ceea ce privește serviciile oferite, rolul său în comunitate, accesarea și modul de funcționare, precum și despre importanța existenței acestor servicii pentru copiii din comunitate și familiile acestora;
- b. realizează și distribuie materiale promoționale și de informare (pentru copii, familii, profesioniști și alți membri ai comunității) în ceea ce privește misiunea, serviciile oferite și modalitățile de acces la acestea;
- c. colaborează cu instituțiile relevante de la nivelul comunității (primăria, școlile, unitățile sanitare, biserica, poliția, organizații non-guvernamentale etc.) în vederea identificării potențialilor beneficiari, dar și a desfășurării unor activități;
- d. sprijină organizarea de campanii de conștientizare și sensibilizare socială a comunității în diverse domenii de interes;
- e. publică date relevante despre activitatea sa, în mod periodic;
- f. inițiază și organizează reuniuni generale, în mod periodic, pentru informarea comunității în legătură cu liniile de perspectivă pe anul în curs și ocazional, înaintea unor evenimente importante;
- g. activități de informare despre drepturi și obligații;
- h. pune la dispoziția comunității spre consultare informații de specialitate;
- i. elaborează de rapoarte de activitate.

a. De promovare a drepturilor beneficiarilor și a unei imagini pozitive a acestora, de promovare a drepturilor omului în general, precum și de prevenire a situațiilor de dificultate în care pot intra categoriile vulnerabile care fac parte din categoria de persoane beneficiare, potrivit scopului acestuia, prin asigurarea următoarelor activități:

- b. construiește relațiile personalului cu copiii pe o bază sănătoasă, răspunzând normelor de conduită morală, profesională și socială;
- c. asigură copiilor dreptul la intimitate, spațiu personal și confidențialitate într-un mod cât mai apropiat de mediul familial;
- d. prin activitățile desfășurate în cadrul centrului, copiii dobândesc siguranță, încredere și respect de sine în toate aspectele vieții lor;
- e. ia măsuri și realizează acțiuni de conștientizare și sensibilizare socială pentru prevenirea situațiilor de dificultate;
- f. realizează programe specifice pentru prevenirea comportamentelor abuzive ale părinților și a violenței în familie pentru respectarea drepturilor omului;
- g. măsuri și activități de organizare și dezvoltare comunitară în plan social pentru încurajarea participării și solidarității sociale pentru prevenirea situațiilor de dificultate.

De asigurare a calității serviciilor sociale prin realizarea următoarelor activități:

- a. realizarea de evaluări periodice a serviciilor prestate;
- b. respectă drepturile fundamentale, demnitatea și valorile umane;
- c. respecta drepturile indivizilor la intimitate, confidențialitate, autodeterminare și autonomie;
- d. derulează activitatea la un nivel calitativ ridicat;
- e. asigură un climat armonios printr-un comportament în spiritul respectului, bunei-credințe și al corectitudinii.

De administrare a resurselor financiare, materiale și umane ale centrului prin realizarea următoarelor activități:

- a. administrarea bunurilor și materialelor din cadrul centrului;
- b. întocmirea referatelor privind necesitatea achiziționării de bunuri și servicii pentru buna desfășurare a activităților din cadrul centrului.



ART. 87
CLUBUL SENIORILOR

(constituit la nivelul unui serviciu) (locația București, Sector 1, Str. Ion Slătineanu nr. 16, aflat în subordinea directorului general adjunct protecție socială) îndeplinește următoarele atribuții principale:

- a. oferă servicii sociale persoanelor vârstnice (așa cum este definită persoana vârstnică în Legea nr.292/2011, legea asistenței sociale) pentru persoanele din evidența clubului în limita capacității serviciului de 60 locuri/zi;
- b. facilitează accesul la informații pe teme culturale, de sănătate sau alte teme de interes pentru vârstnici;
- c. facilitează reintegrarea și reactivarea socială a persoanelor vârstnice cu tendință de autoizolare;
- d. oferă consiliere socială și psihologică individuală și de grup pentru beneficiarii clubului;
- e. sprijin punctual vârstnicilor prin intermediul grupelor de voluntari vârstnici;
- f. Facilitează organizarea de întâlniri ale membrilor clubului cu specialiști din diverse domenii de interes pentru persoanele vârstnice,
- g. Organizează activități de club pe diverse teme (medicale, ocupationale) de interes pentru persoanele vârstnice,
- h. colaborează cu celelalte servicii din cadrul DGASPC Sector 1 pentru îndeplinirea corespunzătoare a atribuțiilor serviciului ,
- i. colaborează cu ONG – uri pentru dezvoltarea și implementarea de proiecte, activități desfășurate cu scopul acordării unor servicii diversificate și de calitate,
- j. îndeplinește orice alte atribuții stabilite prin lege sau la solicitarea conducerii instituției, cu respectarea prevederilor legale în vigoare.

ART. 88
CANTINA SOCIALĂ COSTEASCA

(locația: str. Navigației nr 54, sectorul 1 București, aflat în subordonarea director a directorului general adjunct protecție socială) îndeplinește următoarele atribuții principale:

- a) informarea beneficiarilor sau potențialilor beneficiari cu privire la activitatea desfășurată și serviciile oferite;
- b) întocmirea dosarului personal al beneficiarului în vederea includerii în programul Cantinei Sociale Costeasca;
- c) emiterea documentelor necesare includerii/excluderii beneficiarilor din cadrul Cantinei;
- d) reevaluarea trimestrială privind situația socio-economică și medicală a beneficiarilor în vederea menținerii sau sistării serviciului social acordat;
- e) monitorizarea gradului de satisfacție al beneficiarilor în ceea ce privește calitatea serviciilor sociale
- f) pregătirea și servirea unei mese, zilnic, de persoană, în limita alocației de hrană prevăzută de reglementările legale în vigoare;
- g) pregătirea și distribuirea pachetelor cu alimente ;
- h) aprovizionarea cantinei cu produse agro-alimentare
- i) recepția produselor și alimentelor, pe baza de factură, verificarea cantităților și calității acestora, precum și existența certificatelor de calitate;
- j) întocmirea meniului zilnic de către șeful cantinei împreună cu bucătarul;



- k) întocmirea listei zilnice de alimente în colaborare cu reprezentanții Mega Image SRL și transmiterea ei în vederea aprovizionării;
- l) verificarea termenelor de garanție ale produselor alimentare și păstrarea în condiții igienico-sanitare a produselor aflate în gestiune;
- m) ridicarea alimentelor de la magazie conform listei zilnice de alimente, precum și pregătirea zilnică, în condiții igienico-sanitare, a hranei pentru persoanele asistate;
- n) înregistrarea zilnică a intrărilor și ieșirilor în conformitate cu prevederile legale și procedurile aprobate;
- o) raportarea stocurilor existente și efectuarea inventarilor;
- p) igienizarea și menținerea curățeniei în incinta cantinei;
- q) respectarea normelor igienico-sanitare și protecția muncii;
- r) îndeplinește orice alte atribuții dispuse de conducerea instituției, în limita competențelor.

Principala funcție a serviciului social, Cantina Socială COSTEASCA este aceea de furnizare a serviciilor sociale de interes public general/local, prin asigurarea unei mese calde 3 zile/ săptămână pentru 100 beneficiari și distribuirea pachetelor cu alimente de bază, pentru 250 beneficiari / lună.

Astfel, se vor realiza:

1. Dezvoltarea serviciului de preparare și servire a mesei la sediul cantinei, de 3 ori pe săptămână, pentru 30 de persoane defavorizate, în scopul satisfacerii trebuințelor de hrană pentru persoanele aflate în dificultate, pentru sporirea eficacității activității cantinei pentru oferirea de servicii calitative și prompte.

2. Dezvoltarea serviciului de primire a hranei, de 3 ori pe săptămână, pentru maximum 70 de familii defavorizate, în scopul asigurării serviciilor de masă la domiciliu și distribuirea a 250 pachete cu alimente/ lună, asigurându-se astfel satisfacerea trebuințelor de hrană pentru prevenirea și limitarea marginalizării sociale, promovarea incluziunii sociale precum și menținerea persoanelor vârstnice în mediul familial.

SECȚIUNEA A V-A DIRECTOR GENERAL ADJUNCT ECONOMIC

Serviciul Contabilitate, Buget;
Serviciul Financiar, Salarizare;
Biroul Contabilitatea Patrimoniului.

ART. 89 SERVICIUL CONTABILITATE, BUGET

(locația: București, Sector 1, B-dul Mareșal Al. Averescu nr.17, aflat în subordonarea directă a directorului general adjunct economic) îndeplinește următoarele atribuții principale:

- a. organizează și conduce contabilitatea instituției potrivit Legii nr.82/1991 asigurând :
înregistrarea cronologică și sistematică, prelucrarea și păstrarea informațiilor cu privire la situația patrimonială și rezultatele obținute atât pentru necesitățile proprii cât și în relațiile cu clienții, furnizorii, băncile, organele fiscale și alte persoane fizice sau juridice;
controlul operațiunilor patrimoniale efectuate și al procedeelelor de prelucrare utilizate, precum și exactitatea datelor contabile furnizate;



respectarea planului de conturi general, modelelor registrelor și formularelor comune privind activitatea financiar-contabilă, a normelor metodologice elaborate de Ministerul Finanțelor Publice privind întocmirea și utilizarea acestora;

- b. ține evidența contabilă primară pentru toate unitățile din subordinea DGASPC Sector 1;
- c. întocmește și verifică balanțele de verificare lunare;
- d. întocmește și verifică contul de execuție, anexele și raportul explicativ;
- e. asigură respectarea normelor financiar -contabile în cazul utilizării de sisteme automate de prelucrare a datelor, precum și stocarea și păstrarea datelor înregistrate;
- f. schimb permanent de date și informații cu departamentul de resort al Sectorului 1, Trezoreriei Sector 1, Serviciilor Administrativ- Financiare Sector 1;
- g. întocmește raportări statistice specifice;
- h. fundamentează proiectele de dispoziții ale directorului general precum și proiectele hotărârilor pe care DGASPC Sector 1 le supune spre aprobare Consiliului Local Sector 1, în domeniul său de activitate;
- i. întocmește proiectele de dispoziții ale directorului general și proiectele de Hotărâri promovate de DGASPC Sector 1 în Consiliul Local, în domeniul său de activitate;
- j. ține evidența tuturor documentelor intrate în cadrul serviciului;
- k. propune proiectul de buget și rectificările acestuia conform surselor de finanțare ;
- l. întocmește bugetul de venituri și cheltuieli al instituției și rectificările acestuia;
- m. în colaborare, efectuează analiza economico-financiară, punând la dispoziția conducerii instituției, indicatorii din care să rezulte eficiența cheltuirii fondurilor bănești;
- n. urmărește încadrarea cheltuielilor bugetare în limitele creditelor aprobate de Consiliul Local Sector 1, precum și îndeplinirea atribuțiilor ce revin conform Legii nr. 273/2006 privind finanțele publice locale, și Ordinului Ministrului Finanțelor Publice nr. 1792/2002;
- o. asigură deschiderea finanțării prin întocmirea lunară a cererii de credite;
- p. întocmește situațiile financiare trimestriale și anuale conform reglementărilor legale în vigoare și în termenele stabilite;
- q. fundamentează și întocmește proiectele de dispoziții ale directorului general precum și proiectele referatelor de aprobare ale hotărârilor pe care DGASPC Sector 1 le supune spre aprobare Consiliului Local Sector 1, în domeniul său de activitate;
- r. asigură implementarea controlului intern managerial, conform legislației specifice în vigoare;
- s. îndeplinește și alte atribuții și sarcini de serviciu la solicitarea conducerii instituției sau stabilite prin acte normative;
- t. colaborează cu celelalte compartimente din cadrul instituției pentru îndeplinirea corespunzătoare a atribuțiilor.

ART. 90

SERVICIUL FINANCIAR, SALARIZARE

(locația: București, Sector 1, B-dul Mareșal Al. Averescu nr.17, aflat în subordonarea directă a directorului general adjunct economic) îndeplinește următoarele atribuții principale:

- a. ridicare și depunere de numerar;
- b. virează la bugetul local veniturile din fondurile cu destinație specială;
- c. ține evidența tuturor documentelor sosite la compartiment;
- d. completează zilnic registrul de casă;
- e. completează cecul de numerar, chitanțele, dispozițiile de plată/ încasare și foile de vărsământ;

- f. realizează redactarea și transmiterea în termenul legal a răspunsurilor către diverse persoane fizice sau juridice;
- g. asigură aplicarea corectă a actelor normative care reglementează acordarea drepturilor salariale personalului DGASPC Sector 1;
- h. întocmește și transmite lunar taloanele, borderourile și recapitulațiile privind drepturile salariale ale asistenților personali ai persoanelor cu handicap;
- i. întocmește statele de plată curente pentru ajutoarele de urgență, ajutoare pentru plata chiriei acordate conform HCL Sector 1 nr. 120/2004;
- j. ține evidența restanțelor privind ajutoarele de urgență, prestațiilor sociale conform Legii nr. 448/2006 privind drepturile persoanelor cu handicap;
- k. întocmirea și transmiterea lunară a taloanelor, borderourilor și recapitulațiilor privind drepturile persoanelor cu handicap acordate conform prevederilor Legii nr. 448/2006;
- l. întocmirea ordinelor de plată pentru virament bancar a drepturilor persoanelor cu handicap;
- m. întocmirea anexelor pentru Trezoreria Statului Sector 1, a necesarului de credite către A.N.P.D.;
- n. întocmirea statelor de plată pentru sumele neridicate prin mandat poștal pentru prestațiile sociale în baza cererilor depuse la registratura instituției;
- o. plata drepturilor salariale personalului din cadrul DGASPC Sector 1;
- p. operează rețineri salariale în condițiile legii;
- q. reține și ține evidența garanțiilor materiale;
- r. ține evidența și efectuează plata orelor suplimentare acordate conform legilor specifice, efectuate de către salariații DGASPC Sector 1;
- s. calculează diferențele salariale și reține/plătește diferențele rezultate;
- t. întocmește lunar centralizatoarele de salarii și O.P.H.T. aferente drepturilor salariale angajaților DGASPC Sector 1;
- u. eliberează adeverințe solicitate de către salariații instituției pentru diferite instituții: medic de familie, școală, policlinică, spital, împrumuturi, achiziționare bunuri în rate, compensații caldură, etc.;
- v. întocmește și transmite la Administrația Financiară a Sectorului 1 declarațiile privind cheltuielile de personal ale DGASPC Sector 1;
- w. întocmește fișele fiscale ale salariaților;
- x. completează cu actele necesare dosarele noilor angajați privind efectuarea deducerilor personale suplimentare necesare stabilirii impozitului aferent drepturilor salariale lunare;
- y. duce la îndeplinire deciziile cu privire la răspunderea material, disciplinară și administrativă a salariaților;
- z. asigură aplicarea corectă a actelor normative care reglementează acordarea drepturilor salariale personalului Direcției, răspunde de virarea sumelor datorate bugetului de stat, bugetului asigurărilor sociale și celorlalte fonduri prevăzute de lege;
- aa. întocmește raportări statistice specifice;
- bb. întocmește ordinele de plată pentru diferențele de pensii ale asistaților în contul deschis pe numele aparținătorului legal, în cazul în care asistatul are aparținător pe baza situației transmise de către centrele în care sunt instituționalizați asistații;
- cc. încasarea contribuțiilor la centrele din subordine;
- dd. încasarea chiriilor, a intretinerilor și a penalităților de întârziere la contractele de închiriere ale apartamentele sociale;
- ee. plata diurnelor interne și externe;
- ff. raportări lunare la proiectele în derulare încheiate de instituție;
- gg. licitații valută;



- hh. colaborează cu Serviciul Contabilitate, Buget pentru întocmirea bugetului de venituri și cheltuieli;
- ii. schimb permanent de date și informații cu departamentul de resort al Sectorului 1, Trezoreriei sector 1, Serviciilor Administrativ- Financiare Sector 1;
- jj. fundamentează și întocmește proiectele de dispoziții ale directorului general precum și proiectele referatelor de aprobare ale hotărârilor pe care DGASPC Sector 1 le supune spre aprobare Consiliului Local Sector 1, în domeniul său de activitate;
- kk. asigură implementarea controlului intern managerial, conform legislației specifice în vigoare;
- ll. îndeplinește și alte atribuții și sarcini de serviciu la solicitarea conducerii instituției sau stabilite prin acte normative;
- mm. colaborează cu celelalte compartimente din cadrul instituției pentru îndeplinirea corespunzătoare a atribuțiilor.

ART. 91

BIROUL CONTABILITATEA PATRIMONIULUI

(locația: București, Sector 1, B-dul Maresal Al. Averescu nr.17, aflat în subordonarea directă a șefului serviciului Contabilitate, Buget) îndeplinește următoarele atribuții principale:

- a. ține contabilitatea patrimoniului asigurând gestiunea patrimoniului DGASPC Sector 1: clădirile, mobilierul și furniturile de birou, dotările tehnice, mobilierul din cadrul Direcției precum, și a centrelor din subordine;
- b. organizează activitatea de preluare a patrimoniului instituțiilor reorganizate în cadrul DGASPC Sector 1;
- c. ține evidența fizică și gestionează mijloacele fixe și obiecte de inventar din patrimoniul unității ;
- d. inventariază în mod periodic patrimoniul DGASPC Sector 1;
- e. participă la un schimb permanent de date cu celelalte servicii ale DGASPC Sector 1;
- f. ține evidența tuturor documentelor compartimentului;
- g. fundamentează proiectele de dispoziții ale directorului general precum și proiectele hotărârilor pe care DGASPC Sector 1 le supune spre aprobare Consiliului Local Sector 1, în domeniul său de activitate;
- h. întocmește proiectele de dispoziții ale directorului general și proiectele de Hotărâri promovate de DGASPC Sector 1 în Consiliul Local, în domeniul său de activitate;
- i. analizează propunerile de casare a mijloacelor fixe și a obiectelor de inventar întocmite de către comisiile de inventariere;
- j. în baza propunerilor de casare și a celor constatate pe teren întocmește dosarele de casare a mijloacelor fixe și a obiectelor de inventar;
- k. în urma aprobării dosarelor de casare va duce la îndeplinire prevederile H.G.R. nr 841/1995, și H.G.R. nr 411/2005 privind transmiterea fără plată și valorificarea bunurilor aparținând instituțiilor publice;
- l. va transmite către centrele din subordinea DGASPC Sector 1 o copie a dosarului de casare, finalizat, în vederea radierii din evidențele financiar-contabile a bunurilor casate de către aceștia;
- m. face propuneri cu privire la înființarea comisiei de inventariere a patrimoniului instituției;
- n. fundamentează și întocmește proiectele de dispoziții ale directorului general precum și proiectele referatelor de aprobare ale hotărârilor pe care DGASPC Sector 1 le supune spre aprobare Consiliului Local Sector 1, în domeniul său de activitate;
- o. asigură implementarea controlului intern managerial, conform legislației specifice în vigoare;
- p. îndeplinește și alte atribuții și sarcini de serviciu la solicitarea conducerii instituției sau stabilite prin acte normative;



- q. colaborează cu celelalte compartimente din cadrul instituției pentru îndeplinirea corespunzătoare a atribuțiilor.

CAPITOLUL VI BUGET ȘI PATRIMONIU

ART. 92

(1) Activitatea de asistență socială și protecția persoanei adulte și copilului la nivelul sectorului 1 se finanțează din următoarele surse:

- a) bugetul de stat;
- b) bugetul local al sectorului 1;
- c) donații, sponsorizări sau alte contribuții din partea persoanelor fizice sau juridice din țară și din străinătate;
- d) fonduri externe rambursabile și nerambursabile;
- e) contribuția persoanelor beneficiare conform legislației în vigoare;
- f) alte surse de finanțare, în conformitate cu legislația în vigoare.

ART. 93

(1) Patrimoniul DGASPC Sector 1 este format din:

- a) bunuri imobile proprietate publică date în administrare, în folosință sau sub altă formă de către Consiliul Local Sector 1;
- b) bunuri imobile proprietate ale DGASPC Sector 1 achiziționate din fonduri bănești provenind din fonduri externe nerambursabile;
- c) bunuri imobile proprietate ale DGASPC Sector 1 primite cu titlu de donație ori sponsorizare sau achiziționate din fonduri bănești provenite din donații și sponsorizări;
- d) bunuri mobile preluate sau achiziționate din sumele alocate din bugetul propriu al sectorului în vederea asigurării dotărilor necesare funcționării;
- e) bunuri mobile primite cu titlu de donație sau sponsorizare ori achiziționate din fonduri bănești provenind din împrumuturi externe nerambursabile, donații sau sponsorizări.

CAPITOLUL VII RELAȚIILE FUNCȚIONALE ÎNTRE COMPARTIMENTELE DIRECȚIEI GENERALE DE ASISTENȚĂ SOCIALĂ ȘI PROTECȚIA COPILULUI SECTOR 1

ART. 94

(1) În cadrul DGASPC Sector 1 sunt următoarele tipuri de relații:

- a) Relații de autoritate ierarhice:
subordonarea directorilor generali adjuncți față de directorul general precum și a conducătorilor compartimentelor aflate în subordinea directă a directorului general, în limita competențelor stabilite de legislația în vigoare, a dispozițiilor directorului general și a structurii organizatorice;



subordonarea șefilor de servicii, birouri (inclusiv a șefilor de centre și a altor structuri similare din cadrul direcției) față de directorul general adjunct și directorii generali adjuncți;
subordonarea personalului de execuție față de directorul general, directorii generali adjuncți, șefii serviciilor și șefii birourilor, după caz.

b) Relații de tipul furnizor- beneficiar extern și intern:

se stabilesc între compartimentele instituției care prestează servicii către comunitate și beneficiarii externi ai serviciilor, persoane fizice sau juridice, precum și între compartimentele instituției.

c) Relații de cooperare:

se stabilesc între compartimentele instituției și compartimente similare din celelalte structuri ale administrației publice centrale sau locale, O.N.G. etc., din țară sau din străintate, în acest caz, în limitele atribuțiilor stabilite pentru fiecare compartiment.

d) Relații de reprezentare:

pe baza mandatului eliberat de conducătorul instituției.

ART. 95

Comisiile care funcționează ca organe de specialitate ale Consiliului Local Sector 1 în domeniul de activitate al Direcției Generale de Asistență Socială și Protecția Copilului Sector 1:

Comisia de Evaluare a Persoanelor Adulte cu Handicap Sector 1 (Comisia de evaluare, funcționează și are sediul stabilit la sediul DGASPC Sector 1 din București, Sector 1, B-dul Mareșal Al. Averescu nr. 17):

(1) se organizează și funcționează, potrivit prevederilor art. 85 din Legea nr. 448/2006 privind protecția și promovarea drepturilor persoanelor cu handicap, republicată, cu modificări și completări, ca organ de specialitate, fără personalitate juridică, al consiliului local din cadrul sectorului 1 al municipiului București.

(2) Comisia de evaluare desfășoară activitate decizională în domeniul încadrării persoanelor adulte în grad de handicap, respectiv în domeniul promovării drepturilor acestor persoane, cu respectarea legislației în domeniu precum și a metodologiei de lucru adoptate.

(3) Atribuțiile principale din domeniul de activitate al Comisiei de evaluare sunt cele prevăzute de art. 87 alin. (1) din Legea nr. 448/2006, după cum urmează:

a) stabilește încadrarea în grad și tip de handicap și perioada de valabilitate a certificatului, după caz, data ivirii handicapului, orientarea profesională a adultului cu handicap, pe baza raportului de evaluare complexă elaborat de serviciul de evaluare complexă;

b) stabilește măsurile de protecție a adultului cu handicap, în condițiile legii;

c) revocă sau înlocuiește măsura de protecție stabilită, în condițiile legii, dacă împrejurările care au determinat stabilirea acesteia s-au modificat;

d) soluționează cererile privind eliberarea atestatului de asistent personal profesionist;

e) informează adultul cu handicap sau reprezentantul legal al acestuia cu privire la măsurile de protecție stabilite și obligațiile ce le revin;

f) promovează drepturile persoanelor cu handicap în toate activitățile pe care le întreprinde.

g) pentru persoanele cu handicap a căror afecțiune a generat deficiențe funcționale și/sau structural-anatomice într-un stadiu ireversibil și care nu pot urma programe de recuperare, Comisia de evaluare va stabili un termen permanent de valabilitate a certificatului fără a fi necesară prezentarea acestora la reevaluările periodice.

h) orice alte atribuții prevăzute de lege.

(4) În exercitarea atribuțiilor privind încadrarea unei persoane adulte într-un grad de handicap, Comisia de evaluare analizează dosarul întocmit de serviciul de evaluare complexă a persoanelor adulte cu handicap.

(5) Comisia de evaluare eliberează certificatul de încadrare în grad și tip de handicap și elaborează programul individual de reabilitare și integrare socială.

(6) În exercitarea atribuțiilor privind orientarea profesională a unei persoane adulte cu handicap, Comisia de evaluare eliberează certificate de orientare profesională.

(7) În exercitarea atribuțiilor, Comisia de evaluare poate stabili următoarele măsuri de protecție a persoanelor cu handicap:

a) admiterea în centre rezidențiale sau de zi, publice ori public-private;

b) plasarea la asistent personal profesionist;

c) acordarea de servicii sociale la domiciliu, acolo unde este cazul.

(8) Constituirea și componența nominală a Comisiei de evaluare se aprobă prin hotărâre a Consiliului Local Sector 1.

(9) Președintele Comisiei de evaluare face parte din structura Direcției Generale de Asistență Socială și Protecția Copilului Sector 1 și nu are calitatea de funcționar public.

(10) Președintele și membrii Comisiei de evaluare nu fac parte din Serviciul de Evaluare Complexă a Persoanelor Adulte cu Handicap și Monitorizare din structura DGASPC Sector 1.

(11) Ședințele Comisiei de evaluare:

(12) Ședințele comisiei de evaluare se desfășoară în prezența majorității membrilor din componența acesteia.

(13) Comisia de evaluare se întrunește obligatoriu o dată pe săptămână în ședințe ordinare și ori de câte ori este necesar în ședințe extraordinare, la convocarea președintelui.

(14) La lucrările Comisiei de evaluare pot participa, la cerere, și alte persoane, cu acordul președintelui, în măsura în care prezența lor este utilă.

(15) Membrii Comisiei de evaluare, inclusiv președintele, au dreptul la o indemnizație de ședință, echivalentă cu 1% din indemnizația primarului sectorului 1. Plata indemnizației se suportă din bugetul Consiliului Local al Sectorului 1.

(16) Prezența membrilor Comisiei de evaluare la ședințele acesteia este obligatorie. În cazul în care un membru absentează de la ședințe de două ori consecutiv, fără motive temeinice, acesta va fi înlocuit.

(17) Deciziile Comisiei de evaluare se iau, în ședințele legal întrunite, cu votul majorității membrilor.

(18) Ședințele Comisiei de evaluare sunt conduse de către președintele acesteia.

(19) La ședințe participă, în mod obligatoriu, secretarul Comisiei de evaluare, fără a fi implicat în soluționarea cazurilor.

(20) Președintele și membrii Comisiei de evaluare răspund în fața Consiliului Local Sector 1 pentru neîndeplinirea obligațiilor care le revin potrivit legii, precum și pentru adoptarea unor decizii cu nerespectarea dispozițiilor legale.

(21) În relațiile cu terții și în justiție, Comisia de evaluare este reprezentată de către președintele Comisiei.

(22) Comisia de evaluare este competentă să soluționeze cazurile privitoare la persoanele adulte care solicită încadrarea în grad de handicap sau care necesită o măsură de protecție și au domiciliul sau reședința în rază teritorială a Sectorului 1.

(23) Încadrarea sau respingerea încadrării în grad și tip de handicap se atestă prin certificat emis de către Comisia de evaluare. Eliberarea certificatului este scutită de taxa de timbru.



(24) Certificatele de încadrare în grad și tip de handicap și certificatele de orientare profesională eliberate de Comisia de evaluare și aflate în termen de valabilitate sunt recunoscute în cazul transferului dosarului persoanei cu handicap dintr-o unitate administrativ-teritorială în alta.

(25) Comisia de evaluare soluționează cazul în termen de cel mult 15 zile lucrătoare de la data referirii dosarului de către Serviciul de Evaluare Complexă a Persoanelor Adulte cu Handicap și Monitorizare.

(26) Certificatul de încadrare în grad de handicap și programul individual de integrare și reabilitare socială, certificatul de orientare profesională, precum și măsurile Comisiei de evaluare privind asistentul personal profesionist sau admiterea în centre rezidențiale ori de zi se comunică prin poștă, cu confirmare de primire, persoanei cu handicap sau, după caz, părinților/reprezentanților legali, asistentului personal sau asistentului personal profesionist, de către secretariatul comisiei de evaluare.

(27) Certificatele emise pot fi contestate de titularii acestora, în termen de 30 de zile calendaristice de la comunicare, la Comisia Superioară de Evaluare a Persoanelor Adulte cu Handicap.

(28) Contestațiile se depun și se înregistrează la DGASPC Sector 1 iar aceasta va transmite contestația și dosarul persoanei în cauză, în termen de 5 zile lucrătoare, Comisiei superioare.

(29) În cazul unor litigii în care Comisia de Evaluare a Persoanelor Adulte cu Handicap Sector 1 are calitatea de parte, aceasta va fi reprezentată de către consilierii juridici din cadrul Direcției Generale de Asistență Socială și Protecția Copilului Sector 1.

(30) Secretariatul Comisiei:

(31) În relația cu Serviciul de Evaluare Complexă a Persoanelor Adulte cu Handicap și Monitorizare, secretariatul înregistrează în registrul propriu de evidență dosarele persoanelor cu handicap solicitante, după realizarea evaluării de către serviciul menționat.

(32) În relația cu Comisia de evaluare, secretariatul îndeplinește următoarele atribuții:

a) asigură transmiterea dosarelor la Comisia de evaluare, însoțite de raportul de evaluare complexă cu propunerea de încadrare în grad de handicap, întocmit de Serviciul Evaluare Complexă a Persoanelor Adulte cu Handicap și Monitorizare;

b) transmite membrilor Comisiei de evaluare ordinea de zi și data de desfășurare ale ședințelor, în baza convocatorului semnat de președintele acesteia;

c) ține evidența desfășurării ședințelor;

d) întocmește procesele-verbale privind desfășurarea ședințelor;

e) redactează certificatele de încadrare în grad de handicap și certificatele de orientare profesională, în termen de cel mult 3 zile lucrătoare de la data la care a avut loc ședința;

f) gestionează registrul de procese-verbale;

g) gestionează registrul de contestații;

h) redactează alte documente eliberate de Comisia de evaluare.

(33) În relația cu persoanele care solicită încadrarea în grad de handicap, secretariatul transmite persoanei cu handicap solicitante documentele aprobate de Comisia de evaluare, adică certificatul de încadrare în grad de handicap, programul individual de reabilitare și integrare socială și certificatul de orientare profesională, precum și alte documente eliberate de comisia de evaluare, în termen de 5 zile lucrătoare de la data evaluării

(34) Secretariatul comisiei de evaluare îndeplinește orice alte atribuții stabilite, în condițiile prevăzute de lege, de conducătorul DGASPC Sector 1.

(35) Certificatele de încadrare în grad de handicap, certificatele de orientare profesională și deciziile adoptate de Comisia de evaluare, precum și modul în care acestea au fost luate se consemnează de secretarul Comisiei de evaluare în procesul-verbal al ședinței; procesul-verbal se semnează de către președinte și de membrii prezenți.



(36) Procesele-verbale ale ședințelor se consemnează în registrul de procese-verbale ale cărui pagini se numerotează și trebuie să poarte ștampila Comisiei de evaluare, precum și semnătura secretarului Comisiei de evaluare.

(37) Documentele elaborate de Comisia de evaluare se semnează de către președinte și de membrii acesteia și se contrasemnează de către secretarul Comisiei de evaluare.

(38) Comisia de evaluare îndeplinește orice alte atribuții prevăzute de lege.

(39) Instrucțiunile metodologice elaborate de Comisia superioară, precum și deciziile acesteia sunt obligatorii pentru Comisia de evaluare.

(40) Prezentele prevederi sunt completate cu Regulamentul de organizare și funcționare a Comisiei de Evaluare a Persoanelor Adulte cu Handicap Sector 1, dispozițiile actelor normative în domeniu și ale hotărârilor adoptate de Consiliul Local Sector 1.

Comisia pentru Protecția Copilului Sector 1 (Comisia funcționează și are sediul stabilit la sediul DGASPC Sector 1 din București, Sector 1, B-dul Mareșal Al. Averescu nr. 17):

(1) Comisia pentru Protecția Copilului Sector 1 este organ de specialitate, fără personalitate juridică, al Consiliului Local Sector 1, cu activitate decizională în materia protecției și promovării drepturilor copilului.

(2) În exercitarea atribuțiilor ce îi revin, în relațiile cu terții, precum și în fața instanțelor de judecată, Comisia pentru Protecția Copilului Sector 1 reprezintă autoritatea Consiliului Local Sector 1.

(3) Comisia pentru Protecția Copilului Sector 1 a fost înființată, se reorganizează și se completează prin Hotărâre a Consiliului Local Sector 1, la propunerea secretarului, în conformitate cu prevederile legale.

(4) Membrii Comisiei pentru Protecția Copilului Sector 1 reprezintă instituțiile care i-au desemnat și au obligația ca, în toate deciziile care se iau, să urmărească exclusiv interesul superior al copilului.

(5) Pot fi membri ai Comisiei reprezentanții desemnați care sunt specialiști angajați ai instituțiilor respective sau ai instituțiilor/unităților subordonate sau pe care le coordonează metodologic, cu studii superioare, a căror integritate morală și experiență profesională oferă garanții corespunzătoare pentru îndeplinirea atribuțiilor ce le revin în cadrul Comisiei.

(6) Poate fi propus ca membru în Comisie numai reprezentantul organismului privat acreditat care desfășoară activități în domeniul protecției și promovării drepturilor copilului, are studii superioare și nu desfășoară activități în cadrul autorităților publice locale sau centrale.

(7) Nu pot fi membri în Comisie specialiștii care realizează evaluarea complexă a copilului și nici reprezentanții organismelor private care nu sunt acreditate, în condițiile legii.

(8) Fiecare dintre membrii titulari ai Comisiei are desemnat un membru supleant.

(9) Mandatul membrilor Comisiei este de cinci ani, cu posibilitatea prelungirii acestuia în situații temeinic motivate.

(10) În vederea realizării obiectivelor stabilite, Comisia pentru Protecția Copilului Sector 1 îndeplinește următoarele atribuții principale:

a) stabilește măsurile de protecție specială pentru copii și menține măsurile pentru tinerii care au dobândit capacitate deplină de exercițiu și au beneficiat de o măsură de protecție specială, stabilită în condițiile legii, de Comisie sau, după caz, de instanța judecătorească;

b) încetează sau, după caz, modifică măsura de protecție specială stabilită de către Comisie, în condițiile legii, dacă împrejurările care au determinat stabilirea acesteia s-au modificat sau, după caz, în situația în care în urma monitorizării aplicării măsurii de protecție specială se constată necesitatea modificării sau, după caz, a încetării măsurii;

c) informează părinții prezenți la ședințele Comisiei cu privire la consecințele stabilirii măsurii de protecție specială asupra raporturilor pe care le au cu copiii, inclusiv asupra drepturilor și obligațiilor pe care le au față de copil pe durata aplicării măsurii;



d) hotărăște, dacă este cazul, în condițiile stabilite de Legea nr. 287/2009 privind Codul civil, republicată, cu modificările ulterioare, cuantumul contribuției lunare a părinților la întreținerea copilului pentru care s-a decis măsura plasamentului în condițiile Legii nr. 272/2004, republicată, cu modificările și completările ulterioare;

e) eliberează sau, după caz, reînnoiește, suspendă sau retrage atestatul de asistent maternal;

f) stabilește încadrarea copiilor cu dizabilități în grad de handicap și eliberează certificatul de încadrare a copilului într-un grad de handicap;

g) aprobă planul de abilitare-reabilitare a copilului cu dizabilități în situația stabilirii unui alt grad de handicap față de propunerea serviciului de evaluare complexă;

h) informează în scris conducerea instituțiilor pe care membrii Comisiei le reprezintă asupra dificultăților întâmpinate în stabilirea măsurilor de protecție specială pentru copii, încadrarea copiilor cu dizabilități în grad de handicap și eliberarea certificatului de încadrare a copilului într-un grad de handicap și asupra necesității de dezvoltare a serviciilor sociale, educaționale și de sănătate pentru copii în vederea identificării de soluții;

i) soluționează plângerile adresate de copii, în măsura în care soluționarea acestora nu este stabilită de lege în competența altor instituții sau a instanțelor judecătorești, după caz;

j) colaborează cu organismele private acreditate care desfășoară activități în domeniul protecției drepturilor copilului și al protecției speciale pe raza administrativ-teritorială;

k) întocmește un raport anual de activitate pe care îl înaintează Consiliului Local Sector 1.

(11) Măsurile de protecție specială a copilului se stabilesc de către Comisie, numai atunci când există acordul părinților, precum și consimțământul copilului care a împlinit vârsta de 14 ani, exprimate în fața Comisiei.

(12) Comisia îndeplinește orice alte atribuții prevăzute de actele normative în vigoare.

Funcționarea Comisiei pentru Protecția Copilului Sector 1:

(13) Comisia se întrunește bilunar în ședințe ordinare și ori de câte ori este necesar în ședințe extraordinare.

(14) Comisia poate funcționa numai în prezența majorității.

(15) Ședințele Comisiei nu sunt publice.

(16) Convocarea ședințelor se face de către președinte, iar în absența acestuia, de către vicepreședinte. Convocarea se face în scris cu cel puțin 3 zile înainte de data ședinței și cuprinde în mod obligatoriu ordinea de zi a acesteia.

(17) Prezența membrilor Comisiei la ședință este obligatorie. În cazul în care un membru titular și membrul supleant ai Comisiei absentează de la ședințe de două ori consecutiv, fără motive temeinice, Consiliului Local Sector 1, respectiv conducerea organismului privat acreditat poate propune sancționarea acestora. Punerea în aplicare a sancțiunii se va face de către instituția sau, după caz, organizația din care face parte cel sancționat.

(18) Ședințele Comisiei au loc în spații special amenajate, apte să asigure confidențialitatea datelor și a informațiilor referitoare la copil, care sunt prezentate Comisiei, respectarea demnității persoanelor care se prezintă în fața Comisiei, precum și a confidențialității dezbaterilor Comisiei.

(19) Ședințele Comisiei sunt conduse de către președintele acesteia, iar în absența sa, de vicepreședinte. La ședințe participă în mod obligatoriu secretarul Comisiei, fără drept de vot.

(20) Pentru stabilirea măsurilor de protecție specială la ședințele Comisiei sunt invitați părinții, copilul care a împlinit vârsta de 10 ani, persoana, familia sau reprezentantul organismului privat acreditat în al cărui serviciu va fi dat în plasament copilul.

(21) Pentru stabilirea încadrării în grad de handicap, în situații temeinic motivate Comisia poate invita la ședință un părinte al copilului sau, după caz, reprezentantul legal al acestuia.



(22) Pot participa la ședințele Comisiei și alte persoane care pot da relații în cauzele analizate, invitate de președinte, de vicepreședinte sau de unul dintre membrii Comisiei, cu acordul membrilor acesteia.

Secretariatul Comisiei pentru Protecția Copilului Sector 1

(23) Lucrările de secretariat ale Comisiei sunt asigurate de un secretariat care funcționează în cadrul DGASPC Sector 1. Secretariatul Comisiei este condus de secretarul acesteia, numit prin dispoziție a directorului general al DGASPC Sector 1. Secretariatul Comisiei este obligat să înregistreze cererile sau plângerile adresate de către copii sau formulate în numele acestora în legătură cu situații care vizează domeniul de competență al Comisiei.

(24) Prin secretariatul său, Comisia transmite copilului soluția identificată, în termenul prevăzut de lege.

(25) Convocarea persoanelor invitate în fața Comisiei pentru soluționarea cazurilor privind copiii se face de către secretarul Comisiei. Convocarea se face în scris și se comunică persoanei interesate prin scrisoare recomandată sau prin intermediul corespondenței electronice, cu confirmare de primire, transmisă cu cel puțin 5 zile înainte de data ședinței. În situații excepționale, convocarea se poate face și telefonic.

(26) În cazul în care procedura de convocare nu poate fi îndeplinită, convocarea se poate face prin afișare la sediul Comisiei, precum și la sediul primăriei unității administrativ-teritoriale pe teritoriul căreia se află ultimul domiciliu cunoscut al persoanei invitate, cu cel puțin 3 zile înainte de data ședinței. În acest caz secretarul Comisiei solicită aparatului de specialitate al primarului afișarea la sediu a convocării și întocmește procesul-verbal de îndeplinire a procedurii de convocare prin afișare la sediul direcției. Procesul-verbal va avea atașată confirmarea de primire a convocării semnată de reprezentantul primarului.

(27) Confirmările de primire a convocărilor, precum și procesele-verbale de îndeplinire a procedurii de convocare se înregistrează într-un registru special de evidență a convocărilor de către secretarul Comisiei.

(28) Viciul procedural privind neîndeplinirea procedurii de convocare se acoperă în cazul prezentării persoanei invitate în fața Comisiei la data ședinței. În acest caz prezentarea persoanei invitate se consemnează în procesul-verbal al ședinței și se înregistrează de către secretarul Comisiei în registrul special de evidență a convocărilor, cu mențiunea "prezentat în fața Comisiei".

Hotărârile Comisiei pentru Protecția Copilului Sector 1

(29) În exercitarea atribuțiilor ce îi revin Comisia emite hotărâri. Certificatul de încadrare a copilului într-un grad de handicap este anexă a hotărârii.

(30) Hotărârile Comisiei se iau cu majoritatea voturilor. Acestea se redactează de către secretarul Comisiei, potrivit procesului-verbal al ședinței în care au fost adoptate, în termen de 3 zile lucrătoare de la data ținerii ședinței. Hotărârea Comisiei va cuprinde în mod obligatoriu numele, prenumele și codul numeric personal ale persoanelor care au luat în plasament copilul sau, după caz, denumirea serviciului rezidențial, precum și numele, prenumele și codul numeric personal ale copilului.

(31) Hotărârile se semnează de președintele Comisiei sau de vicepreședinte, se contrasemnează de secretarul Comisiei și se înregistrează într-un registru special de evidență a hotărârilor; hotărârile privind încadrarea într-un grad de handicap se înregistrează într-un registru separat de evidență.

(32) Hotărârile Comisiei se comunică persoanelor interesate, în termen de 5 zile lucrătoare de la data ședinței, prin scrisoare recomandată sau prin intermediul corespondenței electronice cu confirmare de primire.

(33) Actele emise de Comisie care nu necesită adoptarea unei hotărâri se semnează de președintele acesteia sau de vicepreședinte și se înregistrează în registrul general de intrări-ieșiri al Comisiei.



(34) Hotărârea Comisiei se pune în aplicare de îndată de către persoana sau familia, asistentul maternal, serviciul de tip rezidențial căruia i-a fost dat în plasament copilul.

(35) Hotărârea se comunică părinților, persoanei sau familiei, asistentului maternal ori serviciului de tip rezidențial căruia i-a fost dat în plasament copilul, copilului care a împlinit vârsta de 14 ani, agenției pentru plăți și inspecție socială a municipiului București, DGASPC Sector 1 sau, după caz, organismului privat acreditat în subordinea căruia funcționează serviciul de tip rezidențial, primarului unității administrativ- teritoriale în a cărei rază domiciliază părinții, precum și organelor financiare competente, dacă s-a stabilit plata unei contribuții în sarcina părinților.

Alte dispoziții

(36) Președintele, vicepreședintele și membrii Comisiei răspund în fața Consiliului Local Sector 1 pentru neîndeplinirea obligațiilor care le revin potrivit legii, precum și pentru adoptarea unor hotărâri cu nerespectarea dispozițiilor legale.

(37) În aplicarea prevederilor din prezentul Regulament, Consiliul Local Sector 1 mandatează Comisia pentru Protecția Copilului Sector 1 să inițieze și să formuleze cerere de chemare în judecată și să exercite căile de atac împotriva hotărârilor judecătorești în toate cauzele care privesc hotărârile Comisiei pentru Protecția Copilului Sector 1 precum și contestațiile formulate împotriva hotărârilor Comisiei de către persoanele interesate.

(38) Ori de câte ori Comisia pentru Protecția Copilului Sector 1 exercită căile de atac împotriva hotărârilor judecătorești al căror obiect îl reprezintă o contestație împotriva hotărârilor Comisiei pentru Protecția Copilului Sector 1 este prezumat ca aceasta are mandat din partea Consiliului Local Sector 1.

(39) Comisia, dacă este cazul va stabili cuantumul contribuției părinților la întreținerea copilului pentru care a luat măsura de plasament în condițiile prevăzute de Noul Cod Civil.

(40) Sumele astfel încasate se constituie venit la bugetul Consiliului Local Sector 1.

ART. 96

În cadrul Direcției Generale de Asistență Socială și Protecția Copilului Sector 1 este organizată și funcționează Echipa mobilă pentru intervenția de urgență în cazurile de violență domestică, în conformitate cu Hotărârea Consiliului Local al Sectorului 1 nr. 80/26.03.2019, în îndeplinirea atribuțiilor stabile prin Ordinul ministrului muncii și justiției sociale nr. 2525/07.12.2018 privind aprobarea Procedurii pentru intervenția de urgență în cazurile de violență domestică.

CAPITOLUL VIII DISPOZIȚII FINALE

ART. 97

(1) Încălcarea cu vinovație, de către angajații în funcții de natură contractuală sau după caz, funcții publice a îndatoririlor de serviciu atrage răspunderea disciplinară, contravențională, civilă sau penală, după caz.

(2) Angajații în funcții de natură contractuală sau după caz, funcții publice au obligația de a cunoaște prevederile codului de conduită, drepturile și obligațiile care decurg din contractul individual de muncă sau după caz, raportul de serviciu, fișa postului, regulamentul intern al instituției și alte reglementări interne emise de conducătorul instituției sau de către persoanele împuternicite în aceste sens.

(3) Angajații în funcții de natură contractuală sau după caz, funcții publice, au obligația de a îndeplini și alte atribuții de serviciu ce decurg din acte normative sau administrative în vigoare.



(4) Angajații în funcții de natură contractuală sau după caz, funcții publice, au obligația să păstreze secretul de serviciu, precum și confidențialitatea în legătură cu faptele, informațiile sau documentele de care iau cunoștință în exercitarea atribuțiilor de serviciu, cu excepția informațiilor de interes public.

ART. 98

(1) Prezentul Regulament de organizare și funcționare se va comunica conducătorilor compartimentelor din cadrul DGASPC Sector 1 care vor asigura informarea personalului din subordine față de conținutul acestuia.

(2) Prezentul Regulament de organizare și funcționare cuprinde atribuțiile compartimentelor, fără a detalia procesele prin care atribuțiile sunt duse la îndeplinire.

(3) Regulamentul de organizare și funcționare al DGASPC Sector 1 se aprobă de către Consiliul Local al Sectorului 1 și se actualizează periodic pentru a reflecta modificările intervenite, necesare funcționării instituției.

(4) Ori de câte ori actele normative menționate în cuprinsul Regulamentului sau denumirile instituțiilor sau autorităților publice invocate suferă modificări, abrogări, completări, trimiterea se consideră a fi făcută, atunci când este cazul, la dispozițiile corespunzătoare care le înlocuiesc.

(5) Prevederile prezentului Regulament se completează cu dispozițiile legale în vigoare și din domeniile conexe de activitate ale Consiliului Local Sector 1.

-----//-----

